LOMBAK

68

SAYI: 2006-12 ARALIK 2006
FİYATI: 2.75 YTL KDV dahil.
(K.K.T.C. 3.25 YTL)

Bahadır abi buraya ne yazalım demişti ya? Rasyonel siyasi eğilimlerin, konjektürel dinamiklerinin, günümüz toplumundaki yansımalarıyla ilgili miydi?! Yok; sanatta bağlam sorununun kavramsal sanat eserlerindeki irdelenişinin, eleştirel analizi miydi yoksa?.. Emüsyonel kuşkus paradigması da olabilir bak, sürdürülebilir sürdürülebilirlik ne ki? Nasıl?!.. Saat kim?!! Halil abi kaç?

ISSN 1303-0124-0-5
9 771303 012403

scanfan

BARUTER

OPEL CORŞA, TOYOTA COR ONA

KENAN YARAR

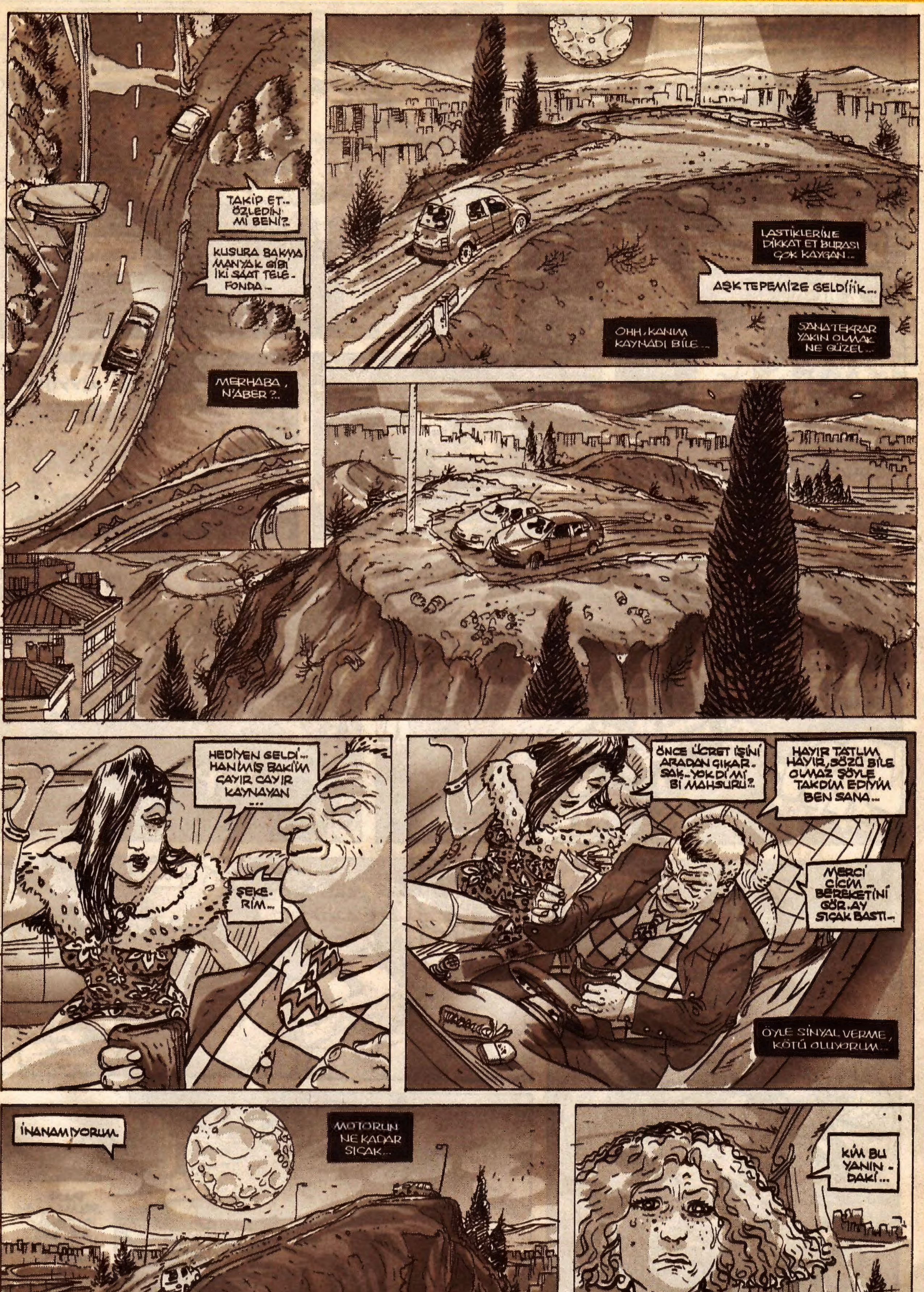

TAKİP ET.. ÖZLEDİN Mİ BENİ?..
KUSURA BAKMA MANYAK GİBİ İKİ SAAT TELE-FONDA...
MERHABA, N'ABER?..
LASTİKLERİNE DİKKAT ET BURASI ÇOK KAYGAN...
AŞK TEPEMİZE GELDİİİK...
OHH, KANIM KAYNADI BİLE...
SANA TEKRAR YAKIN OLMAK NE GÜZEL...
HEDİYEN GELDİ... HANIMIŞ BAKİİM ÇAYIR ÇAYIR KAYNAYAN ...
ŞEKE-RİM...
ÖNCE ÜCRET İŞİNİ ARADAN ÇIKAR-SAK.. YOK Dİ Mİ Bİ MAHSURU?..
HAYIR TATLIM HAYIR, SÖZÜ BİLE OLMAZ ŞÖYLE TAKDİM EDİYİM BEN SANA...
MERCİ CİCİM... BEREKETİNİ GÖR. AY SICAK BASTI...
ÖYLE SİNYAL VERME, KÖTÜ OLUYORUM...
İNANAMIYORUM.
MOTORUN NE KADAR SICAK...
KİM BU YANIN-DAKİ...

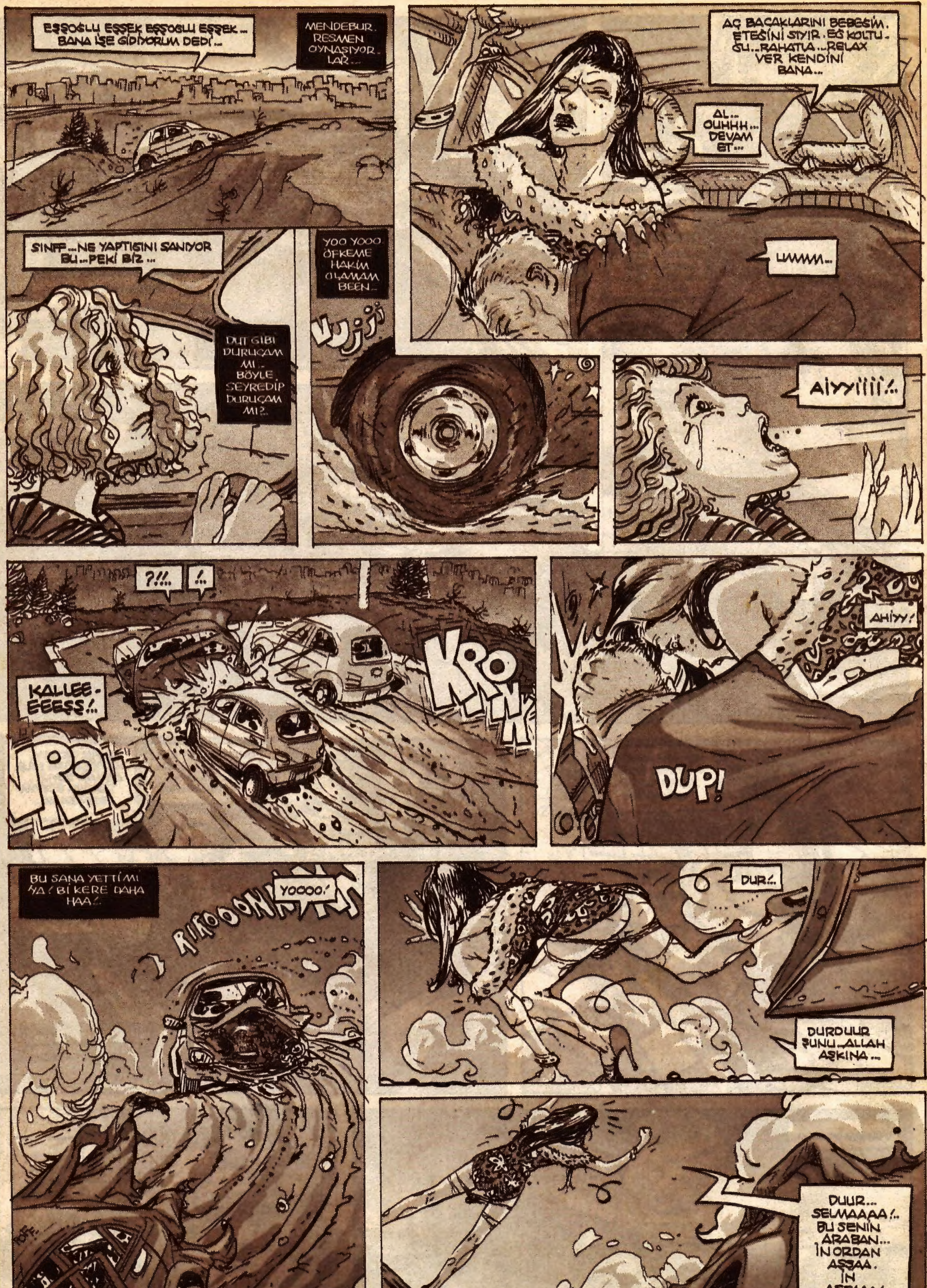
EŞŞOĞLU EŞŞEK EŞŞOĞLU EŞŞEK... BANA İŞE GİDİYORUM DEDİ...
MENDEBUR. RESMEN OYNAŞIYORLAR...
AÇ BACAKLARINI BEBEĞİM. ETEĞİNİ SIYIR. EĞ KOLTUĞU...RAHATLA...RELAX VER KENDİNİ BANA...
AL... OUHHH... DEVAM ET...
UMMM...
SINFF...NE YAPTIĞINI SANIYOR BU...PEKİ BİZ...
DUT GİBİ DURUCAM MI... BÖYLE SEYREDİP DURUCAM MI?..
YOO YOOO ÖFKEME HAKİM OLAMAM BEEN...
VIJJJ
AIYYIIII!..
?!!..
!..
KALLEEEEEŞŞ!..
KROOK
VROOM
AHİYY!
DUP!
BU SANA YETTİ Mİ YA! Bİ KERE DAHA HAA!..
YOOOO!
RIROOOONN
DUR!..
DURDUUR ŞUNU...ALLAH AŞKINA...
DUUR... SELMAAAA!.. BU SENİN ARABAN... İN ORDAN AŞŞAA. İN AŞŞAAA!

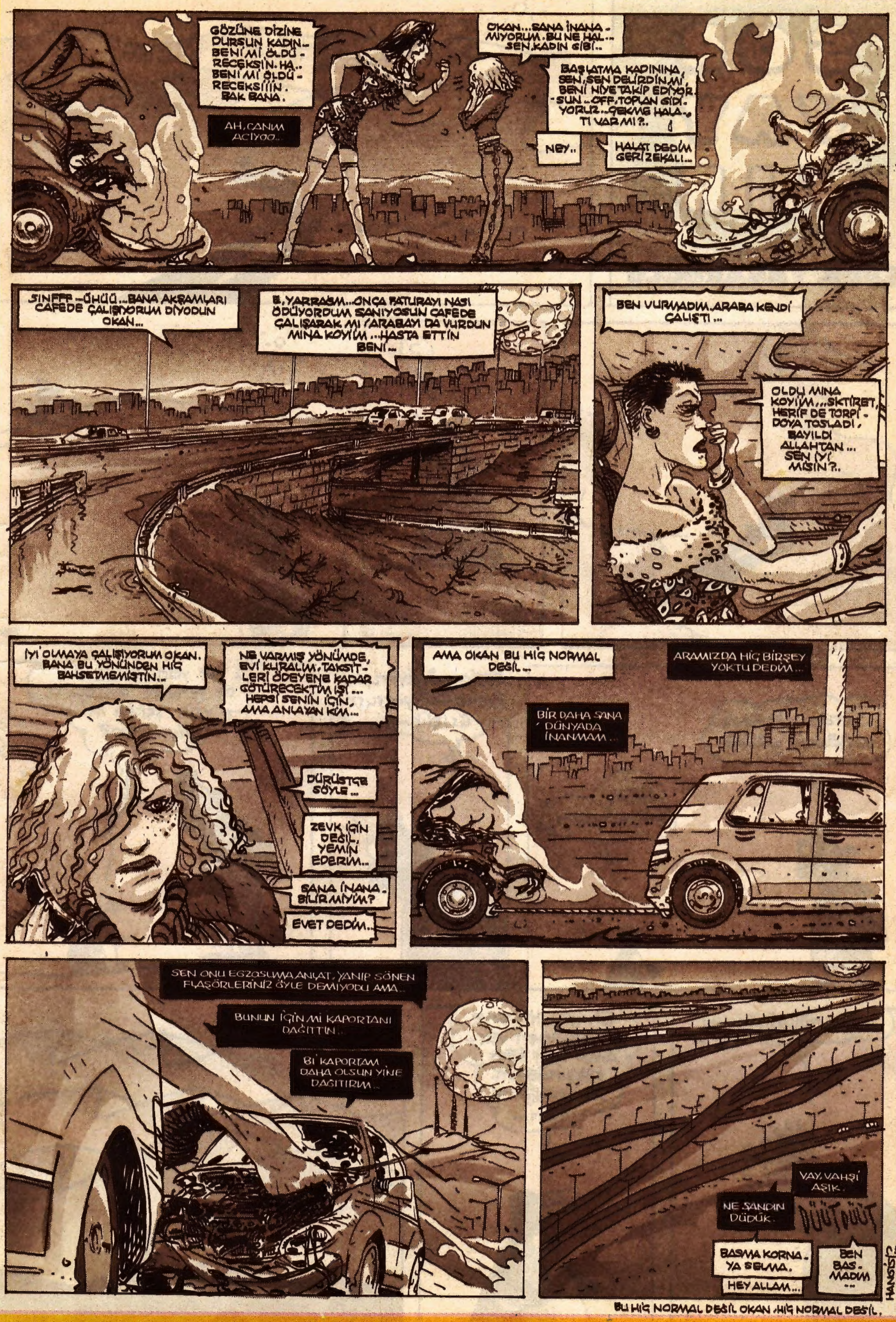
GÖZÜNE DİZİNE DURSUN KADIN. BENİ Mİ ÖLDÜRECEKSİN. HA.. BENİ Mİ ÖLDÜRECEKSİİİN. BAK BANA.
AH, CANIM ACIYOO..
OKAN...SANA İNANAMIYORUM. BU NE HAL.. SEN, KADIN GİBİ..
BAŞLATMA KADININA, SEN, SEN DELİRDİN Mİ, BENİ NİYE TAKİP EDİYORSUN..OFF, TOPLAN GİDİYORUZ..ÇEKME HALATI VAR MI?..
NEY..
HALAT DEDİM GERİZEKALI..
SINFFF-ÜHÜÜ...BANA AKŞAMLARI CAFEDE ÇALIŞIYORUM DİYODUN OKAN...
E, YARRAĞIM...ONCA FATURAYI NASI ÖDÜYORDUM SANIYOSUN CAFEDE ÇALIŞARAK MI/ARABAYI DA VURDUN MINA KOYİM...HASTA ETTİN BENİ...
BEN VURMADIM. ARABA KENDİ ÇALIŞTI...
OLDU MINA KOYİM,..SKTİRET, HERİF DE TORPİDOYA TOSLADI, BAYILDI ALLAHTAN... SEN İYİ MİSİN?..
İYİ OLMAYA ÇALIŞIYORUM OKAN. BANA BU YÖNÜNDEN HİÇ BAHSETMEMİŞTİN..
NE VARMIŞ YÖNÜMDE, EVİ KURALIM, TAKSİTLERİ ÖDEYENE KADAR GÖTÜRECEKTİM İŞİ... HEPSİ SENİN İÇİN, AMA ANLAYAN KİM...
DÜRÜSTÇE SÖYLE...
ZEVK İÇİN DEĞİL, YEMİN EDERİM..
SANA İNANABİLİR MİYİM?
EVET DEDİM..
AMA OKAN BU HİÇ NORMAL DEĞİL...
ARAMIZDA HİÇ BİRŞEY YOKTU DEDİM...
BİR DAHA SANA DÜNYADA İNANMAM...
SEN ONU EGZOSUMA ANLAT, YANIP SÖNEN FLAŞÖRLERİNİZ ÖYLE DEMİYODU AMA..
BUNUN İÇİN Mİ KAPORTANI DAĞITTIN..
Bİ KAPORTAM DAHA OLSUN YİNE DAĞITIRIM..
VAY, VAHŞİ AŞIK.
NE SANDIN DÜDÜK.
DÜÜT DÜÜT
BASMA KORNA. YA SELMA.
HEY ALLAM...
BEN BAS. MADIM ..
HANGİSİ?
BU HİÇ NORMAL DEĞİL OKAN, HİÇ NORMAL DEĞİL.

SÖR VAY VIR
ERDİL YAŞAROĞLU
Serap görmeye başladım galiba.
Hayır görmüyosun.
Kesin görüyorum. Konuşabiliyorsun üstelik...
Ne yani, çölde diil de şehirde görseydin, yine serap mı diycektin? ...
Hayır, halisünasyon.
Eh işte. Herşeye bir bahanen var... Ama ben tam karşındayım. Sen istediğine inan...

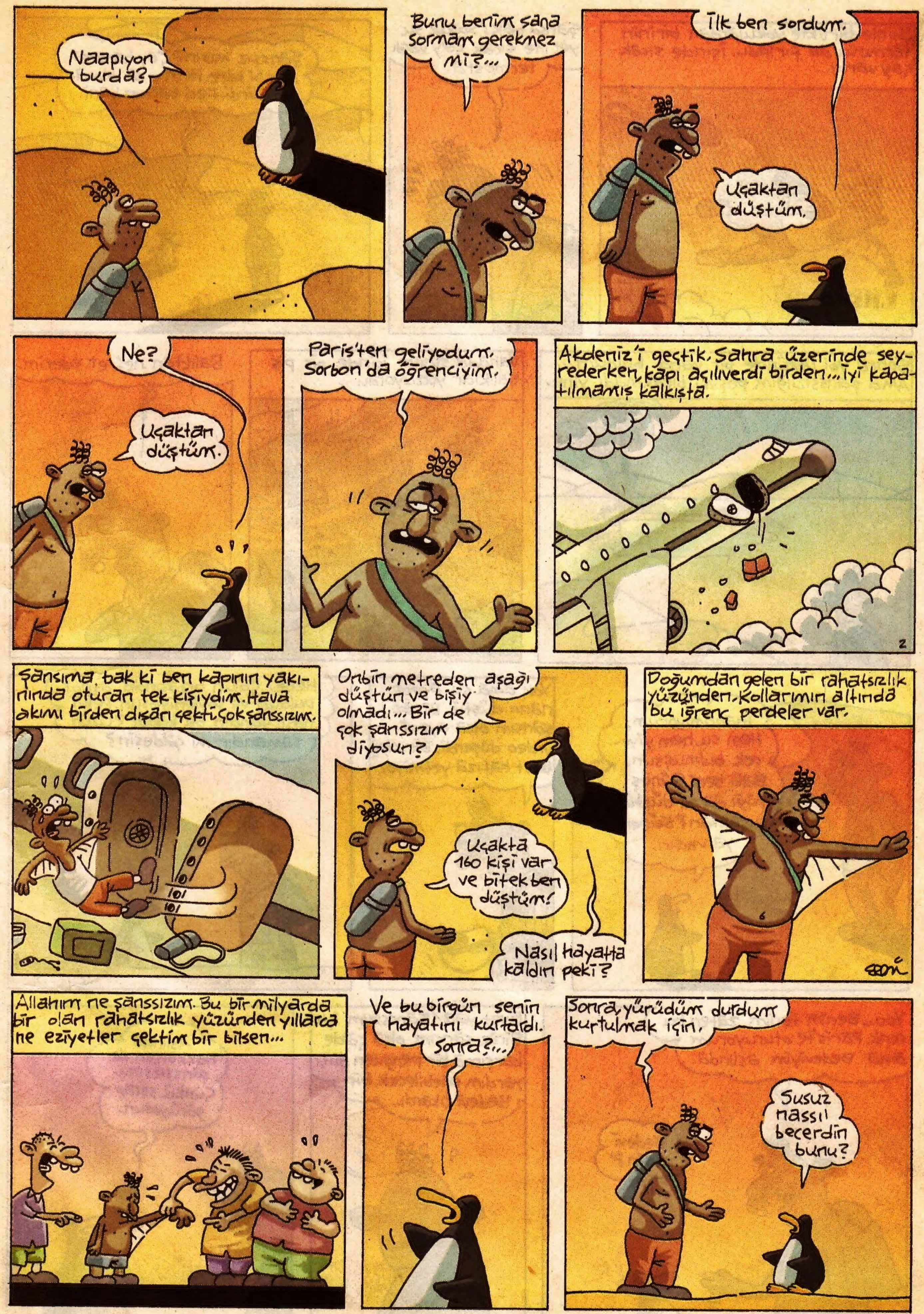
Naapıyon burda?
Bunu benim sana sormam gerekmez mi?...
İlk ben sordum.
Uçaktan düştüm.
Ne?
Uçaktan düştüm.
Paris'ten geliyodum. Sorbon'da öğrenciyim.
Akdeniz'i geçtik. Sahra üzerinde seyrederken, kapı açılıverdi birden... İyi kapatılmamış kalkışta.
Şansıma bak ki ben kapının yakınında oturan tek kişiydim. Hava akımı birden dışarı çekti. Çok şanssızım.
Onbin metreden aşağı düştün ve bişiy olmadı... Bir de çok şanssızım diyosun?
Uçakta 160 kişi var ve bi tek ben düştüm!
Nasıl hayatta kaldın peki?
Doğumdan gelen bir rahatsızlık yüzünden. Kollarımın altında bu iğrenç perdeler var.
Allahım ne şanssızım. Bu bir milyarda bir olan rahatsızlık yüzünden yıllarca ne eziyetler çektim bir bilsen...
Ve bu birgün senin hayatını kurtardı. Sonra?...
Sonra, yürüdüm durdum kurtulmak için.
Susuz nassıl becerdin bunu?

Benle birlikte yolculardan birinin termosu da fırladı... İçinde sıcak çay vardı...
Şansa bak! Soğuk su yerine sıcak çay vardı termosta.
Şanssız mısın? Çay hararet alır bi kere. Hem o da olmayabilirdi. Feci ballısın yani.
Sonra yol üstünde bir vaha buldum... Ama şanssızlığım peşimi bırakmadı yine.
Vahada suyun içinde pis pis balıklar yüzüyordu...
Balıktan nefret ederim.
İnanamıyorum! Hem su, hem yiyecek bulmuşsun. Ballı seni. Güneş yağı da mı düştü uçaktan? Süper yanmışın.
Yok ama şu aypot nano düştü. Biraz şansım olsa aypot video düşerdi. Bir cigabayt hafıza yetmiyo.
Hehe... Gölün ortasında aypot buldun ve söyleniyosun. Pekii nasıl yandın bu kadar? Uzun zamandır mı çöldesin?
Yoo... Benim tenim zaten bu renk. Paris'te oturuyorum ama Bedeviyim aslında.
Bedevi misin?
Evet yaa! Şanssızım işte. Biraz şansım olsa çölde karşıma bir penguen dii, yardım edebilecek bir Bedevi çıkardı.
Aslında hakkaten de şanssızsın... Çünkü serap görüyosun.

Ben penguen diil...
Kutup ayısıyım!
Al işte şanssızım, şanssız bir Bedeviyim. Şimdi de sen beni zikeceksin.
?
Di mi?
HI?!
Aslında şanssız Bedevi olduğun doğru...
Çünkü yapmıycam!
Nedeeen?!
Çünkü şanssız ve ipne bir Bedevisin. Yaparsam, şanslı ve ipne Bedevi olursun...
Serap falan görmüyodun di mi?
Hayır...
25.11.2006...

CESUR ALİ VE AFACAN KÖPEK BOBİNGO
RESSAM GÖRHAN DAPAK
CESUR ALİ VE AFAÇAN KÖPEĞİ BOBİNGO AMAZON ORMAN-LARINDA PİKNİK ETMİYE GİTMİŞLERDİ ...TABİİ Kİ EBEVEYNLE-RİNDEN İZİN ALMIŞTI CESUR ALİ...
FAKAT KORKUNÇ UZAY CANAVARI ZOMZOTOR SEVGİLİ GEZEGENİMİZİ YOK ETMEK AZMİ VE İNANCI İLE DOPDO-LUYDU. BÜTÜN DERSLERİ YILDIZLI PEKİYİ OLAN BU CESUR ÇOCUK DURU-MU DERHAL İDRAK ETTİ...
VOHOHOHOO ŞU GÜZELİM GEZEGENİ REZİL KEPAZE ETMEZSEM BANA DA KORKUNÇ UZAY CANAVARI ZOMZO-TOR DEMESİNLER ÖZEL KÖTÜLÜK LABRATUVARINDA HAZIRLADIĞIM İYRENÇ VE ZEHİRLİ İRİN VE SALYALARIMI FIŞKIRTIYM DA ŞU NEFİS DÜNYANIN DOĞAL DENGE SİNİ BOZIYM GICIK GICIKTA GÜLİYİM. VOHOHOHO!
ZOMZOTORUN İYRENÇ PLANINI FARKEDEN CESUR ALİ DERHAL AKLI-NA DAHİYANE BİR FİKİR GETİRİR ZAMAN GİTTİKÇE DALALMAKTAYDI. SEVGİLİ GEZEGENİMİZİN GELECEĞİ CESUR ALİ'YE BAĞLIYDI...
CESUR ALİ DERHAL CİVARDAKİ BİR MERA'DA OTLAMAKTA OLAN TATLI BİR İNEKCİK BULUR VE SÜTÜNDEN BİR MİKTAR ALDI VE SÜTÜN İÇİNE KIR PAPATYALARI İLAVE EDER..
MÖÖÖÖ HÖÖÖ!..
FİZİK KİMYA VE BİLUMUM NOTLARI HARİKULA-DE OLAN BU SÜPER ZEKALI ÇOCUK ZOMZOTO-RUN ZEHİRLİ İRİN SALYALARINA KENDİ KADI OLAN PAPATYALI SÜTÜN FAYDALI OLACAĞINA VE NÖTRALİZE EDER DİYE OLDU...

FAKAT İŞLER GIĞRINDAN ÇIKAR. ZOMZOTOR KÖTÜLÜK YABRA-TUVARINDA GIĞ MAKİNECİ İCAT EDER VE GEZEGEN ANİDEN GIĞ DÜŞEBİLİR...
LAMBIR LUMBUR
GIĞ
KİMYA
NEYSEKİ CESURALİ DURUMU KAVRAR VE AKLINA HARİKULADE BİR FİKİR GETİRİR VE KARDAN ADAM YAPTI VE KARDAN ADAM KARDAN OLDUĞU İÇİN GIĞ DÜŞMESİNİ ENGELLEMİŞ VE NİHAYET SEVGİLİ GEZEGENİMİZİ KURTARDI..
KURTARMAKLA DA YETİNMEDİ. BÜTÜN PARK VE BAHÇELERE VALİ VE KAYMAKAMLARI ÖNE SÜREREK ÇİÇEKLİ BİTKİ EKTİRTTİ...
FAKAT KORKUNÇ UZAY CANAVARI ZOMZOTOR'UN PES ETMEYE PEK NİYETİ YOKTUR...SEVGİLİ GEZEGENİMİZİ YOK ETME KONUSUNDA OLDUKÇA ISRAR ETMEKTEYMİŞ...
VE BU ISRAR KARŞISINDA CESUR ALİ KEÇİLERİ KAÇIRIR VE KORKUNÇ UZAY YARATIĞI ZOMZOTOR'U YAKALAYIP KOZMİK EŞŞEK PANDIRAS'IN G.TÜNE SOKAR...ASAYİŞ BERKEMALDİR..
BU BAŞARISINDAN DOLAYI GENEL VALİ CESUR ALİ'YE MADALYA GÖSTERİR TAKAR GİBİ YAPARAMA TAKMAZ...
CESUR ALİ BU DURUMA Bİ ANLAM VEREMEZ... VERMESİ DE GEREKMEMEKTEDİR. ANİDEN BOROZAN..LAR ÖTTÜRÜRLER..
DÜÜÜT
VE NİHAYET KORKUNÇ UZAY CANAVARI ZOMZOTOR HAKKIN RAHMETİNE KAVUŞUR VE SEVGİLİ GEZEGENİMİZ KURTULDU VE BAYRAMI OLMUŞDU..
MUTLU SON

holivut filmleri
soner günday

"el kodrobez"

MATADOR

salma hayek

antonyo banderas

benisyo del toro ve ceyms gandolfini

Antonyo Banderas Madrit'in şirin ilçesi ElKodrobez de yaşamakta olan enfes bi gencodur. Liseyi heniz yeni bitirmiş olan **Antonyo Banderas** yörede yaşayan diğer gençler gibi boğa güreşine ilgi duymaktadır ve **matador** olmayı istemektedir.
Baba **Sinyor Ricardo Banderas** oğlunun matador olmasına karşıdır, fakat genco **Antonyo Banderas** babasından gizlicene dayısı **Ceyms Gandolfini**'nin çifliğine giderek bi yandan çayırda çimende otlamakta olan ineklerle matadorluk antremanları yapmakta, bi yandanda büyük bir matador olarak arenaya çıkacağı zamanı ve türbündeki taraftarların ona *"Real Madrit aşşağı salı verdim daşşağı önüme boğa çıktı oley dedim yavşağa..!"* diye tezahürat yapacakları günlerin hayalini kurmakta, kendi çapında denyo gibi mutlu olmaktadır.

Antonyo Banderas bu antremanlarını bi kaç hafta sürdürür fakat bütün gün avaz avaz *"Oleeeyy..!"* diye bağırmasından inekler rahatsız olur buna bağlı olarakda ineklerin süt verimi düşer. Bunun üzerine dayı **Ceyms Gandolfini** sinire keser ve yeğeni **Antenyo Banderas**'ı bi güzel dövüp çiflikten kovalar.
Bir kaç gün sonra **Antonyo Banderas** yıllarca amatör kümede matadorluk yapmış **Benisyo Del Toro** adında bir kişiyle tanışır ve ona *"Benisyo abi ben matador olmak istiyom, bana ders verirmisin..?"* der.
Benisyo Del Toro *"Hay hay veririm ama antreman yapmak için bi tane boğa, on-onbeş tane şiş, matador elbisesi felan almamız lazım.."* der. Fakat **Antonyo Banderas**'ın bunları alacak durumu yoktur, bunun üzerine **Benisyo Del Toro** *"Kredi kartına taksitle alalım kanka.."* der. Fakat **Antonyo Banderas**'ın kredi kartı yoktur, önce gider bi bankadan kredi kartı baş vuru formu alır, akşam evde formu doldurur, ertesi gün bankaya teslim eder. Aradan bi hafta geçer kredi kartı gelir. Hemen giderler kredi kartına sekiz taksit bi boğa, matador elbisesi ve beş tane şiş alırlar.
Antonyo Banderas *"Benisyo abiye de bi güzellik yapiyim bari"* diye düşünür ve bi ayakkabıcıya girerler beş, taksitle ona da güzel bi kışlık bot alır hediye olarak.

Antonyo Banderas *"Kırkbeş Yuro'yu zikiyim sana bi şey olmasın Benisyo abi, şu Antonyo kardeşinin içinden gelmiş sana bi ayakabı almak istiyo almışken kıralını alalım dimi"* der, akkabıyı alırlar ve sılov moşın dükkandan çıkarlar.
Ertesi gün iki arkadaş boş bi arsada buluşup matador antremanlarına başlarlar. **Benisyo Del Toro** ilk evela Pelerin nası tutulur, boğa üstüne doğru geldiğinde kenara nasıl kaçılmak lazım ve kaçılırken "Oleeyy..!" diye nasıl bağırmak lazım vesaire gibi matadorluğun temel kurallarını anlatır.
Ama **Antonyo Banderas** biraz tın tındır ve **Benisyo Del Toro**'nun dediklerini pek iyi yapamaz bunun üzerine **Benisyo Del Toro** *"Onbeş yıldır matador alemindeyim bunun kadar kazmasını görmemiştim mına koyim, bu neymiş be arkadaş.."* diye düşünür.."

Günler günleri kovalar ve aradan bi buçuk ay geçer, bir sabah **Antonyo Banderas** posta kutusunda kredi tartı eksteresinin bulunduğu zarfı bulur ve içini bir hüzün kaplar çünkü taksidi ödeyecek durumu yoktur.
Sağdan soğdan bulup buluşturup ödenmesi gereken askari tutarı öder ve *"Gerisini bi dahaki ay öderim anasını satayım.."* diye düşünür.
Fakat bi dahaki ay başında da yeterli parayı bulamaz ve gine taksidi ödeymez bu böyle bi kaç ay sürer.
Günlerden bi gün **Antonyo Banderas**'a yeni bi pelerin lazım olur, pelerin almak için bi mağazaya gider, pelerini alır ve kredi kartını verir, mağaza sahibi kredi kartını makineye sokar bi süre sonra *"did dit!"* diye bi ses gelir. Adam kartı çıkartır kısa bi süre bekler ve kartı tekrar makineye sokar gene *"did dit!"*" diye bi ses gelir.
Mağaza sahibi **Antonyo Banderas**'a *"Her halde limitiniz dolmuş beyefendi.."* der .
Bunu duyan **Antonyo Banderas** şaşırır ve *"Ya öylemi.."* der, çaresizlik içinde pelerini geri verir ve mağazadan çıkar gider antreman yapmaya..

O gün ki antremanda boğa **Antonyo Banderas**'a süper bi boynuz atar zaten kredi kartı mevzusundan kafası bozuk olan **Antonyo Banderas** bu matadorluk olayından iyice tiskinir ve bırakmaya karar verir ve bırakır, hemen eve gider.
N'apsam ne etsem de şu kredi kartı borcunu ödesem diye melül melül düşünürken aklına uzaktan akrabası olan **Zorro** gelir. Akabinde **Zorro**'yu cebinden arar **Antonyo Banderas** *"Alo Zorro abi ben Antonyo... n'asılsın?"* **Zorro** *"İyiyim canım sen nasılsın..."*
Antonyo Banderas *"Abi be, benim kredi kartı patladı elim çok darda senin de misyonun eli darda olanlara yardım etmek ya, belki dedim Zorro abim bana da yardım eder, yani o bakımdan rahatsız ettim seni abi, bana bi binikiyüz Yuro lazım abi.?."* der.
Zorro *"Antonyocum, evet benim misyonum eli darda olanlara yardım etmek ama para konularında değil diğer konularda...Para konularında yardım misyonunu Robin Hut yapıyo, hani zenginden alıp fakire verme hesabı.."* der.
Antonyo Banderas *"Peki abi sen hangi konularda yardım ediyon insanlara..?"*
Zorro *"Ya şimdi hani bir kişi çıkıp halka zulmeder her hangi bi konuda halkı inim inim inletirse işte ben o gibi durumlarda devreye giriyom, gidip o kişinin toynağını zikiyom.."* der.

Zorro **Antonyo Banderas**'a "Misyonumu değiştirecem" der ama bunu söylerken kolpa yapmış, dıravdan söylemiştir, çünkü bu para pul işlerine karışmayı hiç istememektedir.
Ertesi gün **Antonyo Banderas Zorro**'yu gine arar fakat **Zorro** telefonu açmaz. Bunun üzerine **Antonyo Banderas** *"Abi misyon değiştirme işi n'oldu? saygılar.."* diye bi mesaj atar. **Zorro** mesaja cevap yazmaz bunun üzerine **Antonyo Banderas** peş peşe kırk elli tane seri mesaj atar, bi gün bekler **Zorro**''dan ses seda çıkmayınca bi taksi tutar ve **Zorro**'nun evine gider, kapıyı çalar **Zorro** kapıyı açmaz bunun üzerine **Antonyo Banderas** *"İçerde olduğun biliyom aç şu kapıyı, bak yoksa kırıp giricem içeri !"* diye haykırır.

Beş altı saat **Zorro**'nun evinin önünde bekleyen Antonyo Banderas yılar ve *"Senin gibi akrabanın toynağını zikiyim..!"* diye bi mesaj çeker ve ordan ayrılır.

Artık kendisine çeki düzen vermesi ve yesyeni bi hayata başlaması gerektiğini düşünür ertesi gün gider bi tanıdıklarının oto galerisinde işe başlar.

Ay sonunda ilk maaşını aldığında hemen bankaya koşar ve bankadaki görevlilerden **Salma Hayek**'e kredi kartı borcunu ödemek istediğini söyler.

Salma Hayek *"Eğer tek seferde ödeyemiyosanız isterseniz taksit de yapabiliriz"* der.

Antonyo Banderas *"Hay hay"* der, ve borcu dört takside bölerler.

Ertesi ay **Antonyo Banderas** ilk taksidi ödemeye geldiğinde **Salma Hayek**'e bakar ve içinden *"Geçen sefer dikkat etmemişim fakat bu Salma hanım enfes bi bayanmış doğrusu, dur inceden bi asılıyim bakiyim bi sinyal alabilecek miyim"* diye düşünür ve **Salma Hayek**'e inceden yazılır fakat **Salma Hayek**'den en ufak bi tepki gelmez.

Ertesi ay **Antonyo Banderas** ikinci taksidi öder ve gine **Salma Hayek**'e yazılır, bu sefer **Salma Hayek** hafice gülümseyerek tepki verir **Antonyo Banderas** içinten içe *"Ehohuu!"* diye sevinir.

Ertesi ay **Antonyo Banderas** üçüncü taksidi ödemek için gelir bu sefer **Salma Hayek**'le aralarındaki elektiriklenme doruğa çıkmıştır. Bu olumlu sinyaller alan **Antonyo Banderas** çok sevinir ve içinden *"Bi ay daha sabredeyim hele şu son taksidi ödeyeyim ondan sonra ederim teklifimi."* diye düşünür.

Bir ay sonra **Antonyo Banderas** gelir ve süper bi şekilde son taksidi öder, akabinde çok sevinir...

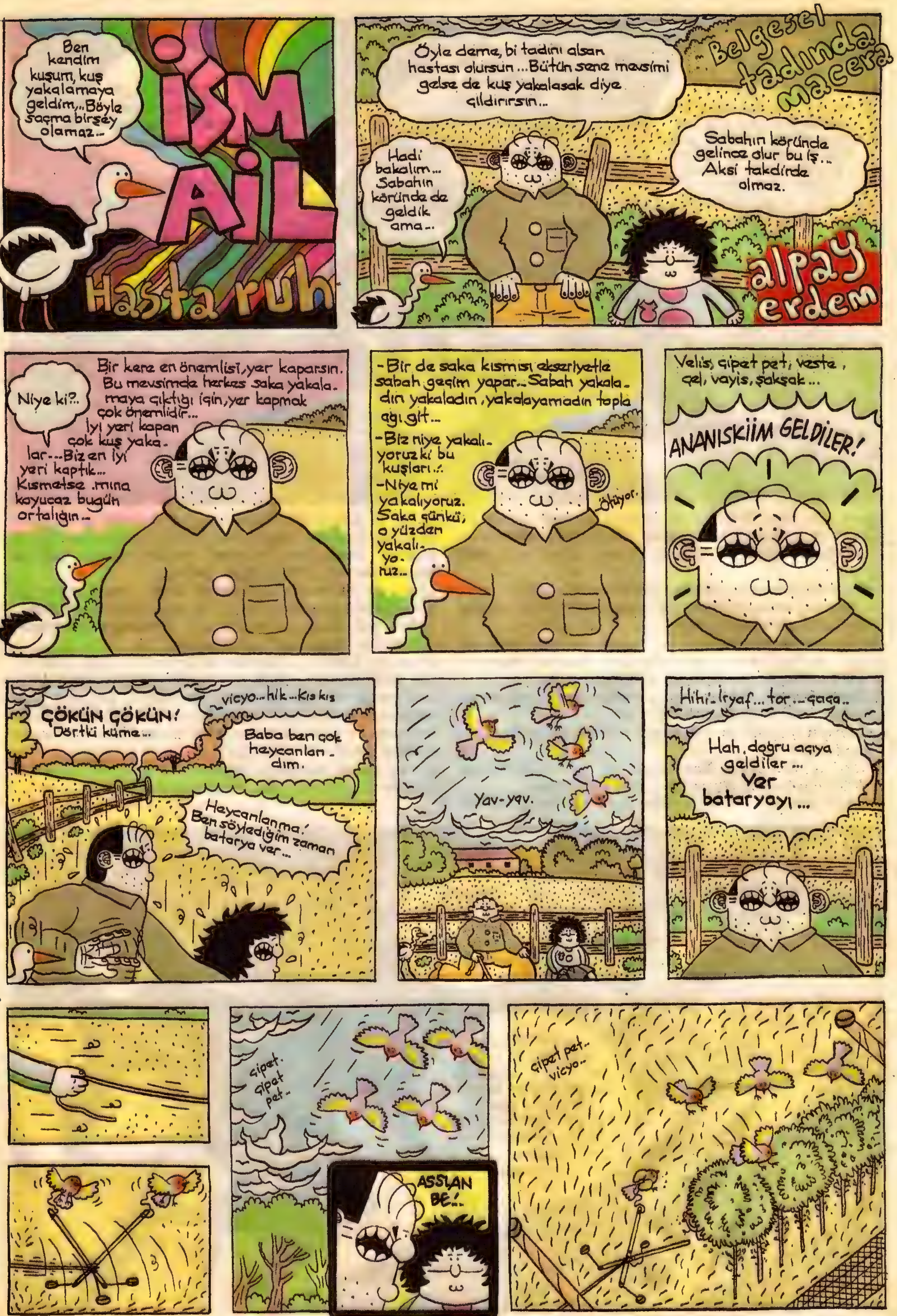
Ben kendim kuşum, kuş yakalamaya geldim,.. Böyle saçma birşey olamaz..
İSMAİL
Hasta ruh
Öyle deme, bi tadını alsan hastası olursun... Bütün sene mevsimi gelse de kuş yakalasak diye çıldırırsın...
Belgesel tadında macera
Hadi bakalım... Sabahın köründe de geldik ama..
Sabahın köründe gelince olur bu iş.. Aksi takdirde olmaz.
alpay erdem
Niye ki?..
Bir kere en önemlisi, yer kaparsın. Bu mevsimde herkes saka yakalamaya çıktığı için, yer kapmak çok önemlidir... İyi yeri kapan çok kuş yakalar... Biz en iyi yeri kaptık... Kısmetse .mına koyucaz bugün ortalığın..
-Bir de saka kısmısı ekseriyetle sabah geçim yapar.. Sabah yakaladın yakaladın, yakalayamadın topla ağı git...
-Biz niye yakalıyoruz ki bu kuşları..?
-Niye mi yakalıyoruz. Saka günkü, o yüzden yakalıyoruz..
Ötüyor.
Velis, çipet pet, veste, çel, vayis, şakşak...
ANANISKİİM GELDİLER!
ÇÖKÜN ÇÖKÜN! Dörtlü küme..
vıcyo...hik...kıs kıs
Baba ben çok heycanlandım.
Heycanlanma! Ben söylediğim zaman batarya ver...
Yav-yav.
Hihi-İryaf...tor...çaça..
Hah, doğru açıya geldiler... Ver bataryayı...
çipet. çipet pet..
ASSLAN BE!..
çipet pet.. vicyo..

pet çel..
Vay bee...Olay hakika-
ten çok acayipmiş...
EYOOOO..!..
Çee
Çe
Ehe..!..
Ehe..!..
-İsmail yavrum, ağın tarunu iyi al. kuşuda
kaçırma...En parlak saka o...Onda kene-
set bile vardır... Bakarım şimdi.
-Kaçırır mıyım hiç baba...
Nasıl, iyi oluyo mu böyle tor.
-Süper...
Geçin bakiyim
içeriye.. Biraz
misafirimiz olun..
Kenesetiniz bile
yok, salıcam
zaten
sizi..
Ehe
ehe..
-Keneset ne?.. -Keneset parlak
sakaların kafa tüylerinin içindeki
kahverengi lekeler...Keneseti olan
kuş iyi öter...İsmail oğlum çanta-
dan örtüyü getirde, taşıma
kafesinin üzerini
örtelim...Şimdi
yeni küme gelir,
kuşları dağıtırlar.
-Getiriyorum
baba...
Hı?..Bunlar kim? Piyuuf, bu
saatte saka yakalamaya geliyor-
lar...Afedersiniz ama babayı
yakalarsınız...Cahil galiba bun-
lar...Kuşçu değil galiba bunlar
...
Toy çocuk bunlar, şopar bunlar...Heves etmiş-
ler yazık..
Sonra..
E hadi ama...Geçecek-
sen geç da...Dört saka
bizim neyimize yetecek..
Kenesetleri bile yok...
HI?!
Çipet-pet-pet-pet,
tit, şak-şak-şak, viçyo...

Allah diyorum, sekizli küme... ÇÖKÜN ÇÖKÜN!..
Baba batarya bende, sen hiç merak etme...
Merak etmiyorum zaten, ooğlum benim... Asslan oğlum benim...
veliss cipet pet... vicyo... şak şak...
Tütütütütütütütütü tütütü..
HA?..
İnanmıyorum yaa, tütü çektiler...
Tütü ne ki...
Tütü, sakaların kavga ederken çıkardığı ses. Eğer o sesi çıkarırsan, sakalar o sesin olduğu yerde çok yem olduğunu, başka sakaların bu yem için kavga ettiğini zannediyorlar.
Onların mınagurum ben..!
-Dolayısıyla da sakalar o sesin olduğu yere gidiyor... Aha ağ kapattılar... Dur ben şu racon bilmezlerle bi konuşayım..
-Baba ben de geliyorum..
-Sen ağın başında dur yavrum. Kuş muş gelir.
Gençler bu yaptığınız yakışıyor mu? Ne demek bir kuşçunun ağından tütü'yle kuş çekmek. Racon diye birşey var.. Unutmayın ki bu gelenek, kendi raconlarıyla bugüne dek gelebilmiştir. Bu defalık gençliğinize veriyorum. Bir daha olmasın. Haydi rast gele..
SKTİR GİT LAN!..
Üç tane kuş yakaladık, zoruna mı gitti.. Madem o kadar kuşçusun, sen de tütü çek.. Biz racon macon bilmeyiz, biz pis kuşçuyuz.
KARDEŞİM!..
Mesele tütü çekmek meselesi değil.. Tütü'nün de kralını çekerim... Ben bir tütü çekerim, kafasından kuşu alırım ağıma. Ben istiyorum ki...
Ha?
Tütütütü tütütütü tütütü tütütü tü...

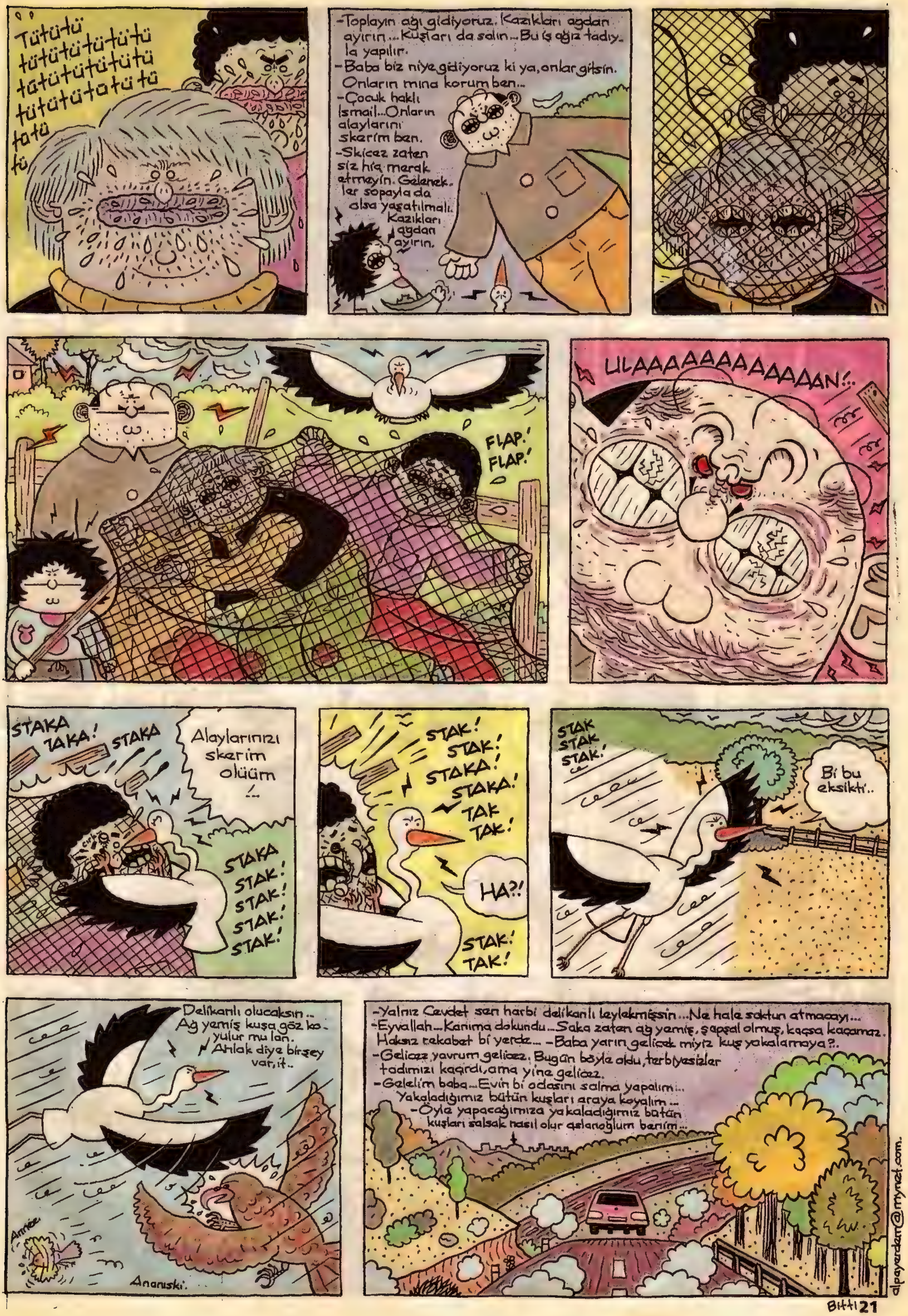
Tütütü tütütütütütü tütütütütütütü tütütütütatütü tatü tü
-Toplayın ağı gidiyoruz. Kazıkları ağdan ayırın... Kuşları da salın... Bu iş ağız tadıyla yapılır.
-Baba biz niye gidiyoruz ki ya, onlar gitsin. Onların mına korum ben...
-Çocuk haklı İsmail... Onların alaylarını skerim ben.
-Skicez zaten siz hiç merak etmeyin. Gelenekler sopayla da olsa yaşatılmalı. Kazıkları ağdan ayırın.
FLAP! FLAP!
ULAAAAAAAAAAAAN!..
STAKA TAKA! STAKA
Alaylarınızı skerim olüüm !..
STAKA STAK! STAK! STAK! STAK!
STAK! STAK! STAKA! STAKA! TAK TAK!
HA?!
STAK! TAK!
STAK STAK STAK!
Bi bu eksikti..
Delikanlı olucaksın.. Ağ yemiş kuşa göz koyulur mu lan. Ahlak diye birşey var, it..
Annce
Ananıski.
-Yalnız Cevdet sen harbi delikanlı leylekmişsin... Ne hale soktun atmacayı...
-Eyvallah... Kanıma dokundu... Saka zaten ağ yemiş, şapşal olmuş, kaçsa kaçamaz. Haksız rekabet bi yerde... -Baba yarın gelicek miyiz kuş yakalamaya?.
-Gelicez yavrum gelicez. Bugün böyle oldu, terbiyesizler tadımızı kaçırdı, ama yine gelicez.
-Gelelim baba... Evin bi odasını salma yapalım... Yakaladığımız bütün kuşları araya koyalım...
-Öyle yapacağımıza yakaladığımız bütün kuşları salsak nasıl olur aslanoğlum benim...
alpayerdem@mynet.com.
Bitti

- KISA METRAJLI MACERALAR SERİSİ -
TUĞÇE
bağyan: andaç gürsoy
andacgursoy@yahoo.com gursoyandac@yahoo.com
"Ateşe dayanabileceğin kadar günah işle!"
özhel izleyici kitlesi
Aralık ortası bir öğlenvaktisi..
TUĞÇEEE. KIZIM SIRTINI SABUNLIYIMMI?..
YOOOK! PEN HALLETTİM! ANNE ÇAYI ISITSANA PİRASDAN ÇIKACAM!
Banyo sonrası.
SAATLER OLSUN ANASININ GÜLÜ! BÖREĞİ DE ISITTIM GÜZEL GÜZEL YERSİN YAVRUCUĞUM..
KİMİNLE KAÇTI, DAHA 14 YAŞINDA!
YAA ANNE YARIN DA SİGARA BÖREĞİ YAP AKŞAMA DA PATATES KIZAR/OLUR MU?..
Daha sonra minik kahramanımızın saçları ihtimamla 100 kere fırçalanır..
HANIMIŞ BENİM CİCİ KIZIM! AY ACITTIM MI KAFANI ?..
NE! HA YOK! ANNE YAA BEN YEŞİL TOKALAR İSTİYORUM! ALALIM MI?
ALIRIZ TABİ KIZIM.
Anlıyacağınız Tuğçecik evinde aileciğinin, annesinin gözbebeği olarak şımar şımar şımarmaktadır.
PUHA HAHAHA YAA ANNE YA GIDIKLAMA YAA!
GIDIKLARIM TABİİ! ŞİMDİ SEVMİYCEM DE NE ZAMAN SEVİCEM KIZIMI BEN!
Sonra...
NAPIYOSUN? BU NE, BANA BİŞEY Mİ YAPIYOSUN?..
ABLANA ÇEYİZ YAPIYORUM, EVLENİNCE EVİNDE KULLANSIN DİYE, SIRAN GELİNCE İLERDE SANA DA YAPARIZ!
NİYE İLERDE? BELKİM PEN ONDAN EVVEL GELİN OLCAM!
HA HA HA, OLMAZ HEM SEN DAHA ÇOK KÜÇÜKSÜN KIZIM?
4 saat sonra.. Tuğçe arkadaşçığı Nacla'yı da alarak parka gider...
AAA SÜMÜKLÜ DİYO BİZE! UZAK DUR BİZDEN!
HEM SÜMÜKLERİMİZLE BARIŞIĞIZ BİZ..
SELPAK İSTER MİSİNİZ CİCİ KIZLAR, SİZE YAKIŞIR!
İSTEMİYOZ! SÜMÜKLERİMİZİ SEVİYOZ BİZ!! ŞŞŞ İŞİN YOK NASILSA BİZİ YAKIŞIR SANA..
Daha sonra.
ŞİMDİ NAPIYOSUNUZ, BEN DE SİZİNLE TAKILIYIM MI?.. GİTMEYİN GIZ ÇOK GÜZELSİNİZ VALLA!..
AY SEN BİZLEN OYNAŞMAK MI İSTİYON LEN?.. BEN DURURUM SENLEN Bİ YERE GİTMEM!..
TUĞÇE KONUŞMA ŞU PİSLİKLE!.. GÖZ GÖRE GÖRE LAF ATIYO BİZE!.. HADİ GEL EVE GİDELİM!
Yarım saat sonra.
ASLINDA AİLEM ÇOK ZENGİN BENİM! SIKINTIDAN BU İŞİ YAPIYORUM!
SEVGİLİN VAR MI KIZ SENİN?
ANLAŞILDI, TUĞÇE SEN GELMİYCEN! BEN EVE GİDİYORUM!

13-14-15-16-17-18 ve yaşlarındakilere Andaç'ın notu: Bu tür haberleri duymaktan bıktım, saçma sapan şeyler yapmayın okulunuza gidin zırtapozlar. —Zorla kaçırılanlar buna dahil değil.! Kaçıranlara da Allah akıl fikir versin.

ÇAYIR KÖPEKLERİ
CANER AYDIN
Sıcaklar güçlenip sıvıyı buharlaştırarak yanına çağırdığında, bundan Nil nehri de payını alır-Kuruyan nehir azalan oksijeni ile birlikte piranalara mezar olmadan önce timsahlar ortaya çıkar ve bu kolay avı zevkle yerler. Zevkle yerler çünkü, savunmasız, güçsüz ve ümitsizdirler tıpkı şu an bizsiz bıraktığımız karargahımız gibi.
KAÇ KİŞİLER ?!
KISS
AY KAPICULARI
ZAPATİSTA
KÜÇÜK ÇEKMECE YOLU
AŞŞAA AVCILAR
ÇAYIR KÖPEKLERİ
Ak-ba-ba
ÇİNSENELER
ASABELER
Altın tilkiler
Elma kurtları
ÜÇ KİŞİ.. AMA Bİ NUMARALARI YOK-KLASİK SÜT ÇOCUKLARI..
STRATEJİK BAKIMDAN MÜKEMMEL Bİ KONUMDALAR PATRON! TAM KRALLIĞIMIZA LAYIK!..
GÖRÜYORUM, LİDER. LERİ KİMMİŞ ?!
KÜÇÜK ÇEKMECE
ÇAYIR KÖPEKLERİ
UZUN CİMİ ADINDA Bİ LAVUK! KOLAY LOKMA!..
YARIN KRALLIĞIMIZIN TEMELLERİNİ ATIYORUZ ÇOCUKLAR!.. BU GECE İYİ DİNLENİN ZİRA YARIN ÇOK İŞİMİZ OLUCAK! KIHIHA
ÇAYIR KÖPEKLERİ
BAK OLUM TAM ÇIKACAĞI VAKİT PET ŞİŞEYİ KAPA DELİĞE..
AHA ÇIKIYO
BU SEFER KAÇIRMA BAK!..
BZZ?!
HOOP! ASTIR YAKALADIM!..
EHE HEHE
BZZ
SPUN!..
HEPSİNİ BÜYÜK ŞİŞEDE TOPLICAZ!
ARILARI DÖVÜŞTÜRMEK İLKEL Bİ HAREKET BENCE!
PEHEEY BUNUN KAFA GİTMİŞ GENE-OLM HERİF DUVARDAN DÜŞTÜĞÜNDEN BERİ Bİ EFENDİ OLUYO Bİ MANYAK OLUYO ANLAMADIM GİTTİ!
BZZ
BZZ BIZZ
YAKUP DOORU SÖYLE LAN NUMARANI YAPIYOSUN?
HMMM! İRRASYONEL Bİ YAKLAŞIM!..
YOK LAN BAKSANA CİDDİ BAYA İRRASYONEL FELAN. TEHEHE!
PAC PAC
CİMİ LAN TAHTA EVE KERTENKELE ALAK MI?!
HEHE
EHEHE
YOK LAN YAKUP YER ONU FALAN... ÖLÜR MÖLÜR..
TUMPPP.
HAA?!
T-TAHTA EVV. N-NASI LAN.. NOLMUŞ BURDA?!
AA?!
DAATMIŞLAR OLUM MEKANIMIZI! DAATMIŞLAR LAAN!
BRUCE LEE
ASKTİR ŞURDA Bİ KAAT VAR CİMİ BAK!
G.GHSKT!
CİMİ?!
SİZİ BURDA BULAMADIK çayır köpekleri BİZDE SİZSİZ DEKORE ETTİK!.. BURASI ARTIK BİZİM! EĞER YENİ EFENDİLERİNİZİ GÖRECEK KADAR GTÜNÜZ VARSA SAHİLDE GÖRÜŞÜRÜZ CİVCİVLER.. PASLI ÇİVİLER!..
HIŞŞRR
KOŞUN ÇABUK!

PASLI ÇİVİLER HA! NE CESARET YAA!.. NE! CES-SA-RET!..
BU EFENDİLİĞE AYKIRI Bİ HAREKET. PEK TASVİP ETMEDİM. ONLARA KÜFÜR EDİCEM!..
YAKUP SUS ALLAHINI SEVİYOSAN ZATİ SİNİRİM TEPEMDE..
TEESÜF EDERİM TOSBAK KALBİMİ KIRIYOSUN AMA!..
ALLAHIM DÜZELT ŞU ÇOCUĞU NOLUR!
HUF/HUF! HUF! KİMSE YOK AMA BURDA.
HAKKATTEN KİMSE YOK! OYUN MU OYNUYOLAR LAN BİZLE!..
NERDESİNİZ LAAN!.. ÇIKIN ORTAYA PİÇİN ÇOCUKLARI!.
SSSSS
SSSSSS
HAVLAMA ÇAYIR KÖPEĞİ!..
GERÇİ BUGÜNDEN SONRA ARTIK NE KADAR ÇAYIR KÖPEĞİ OLURSUN BİLEMEM...ÇÜNKİ SENİNLE İŞİMİZ BİTTİĞİNDE SADECE KÜÇÜK Bİ FİNO OLACAKSIN! TEHAHA! ÇAYIR FİNOSU!.. OHAHA!
GHA?!
DU..DUVVVVVNNN—
PASLI ÇİVİLER
UMARIM TETANOZ AŞISI OLMUŞSUNUZDUR!..
EHÜEHE GOMİK!..
HAH!
SEN!
KARA PİÇ!
BİTTİN!
AAR OL FİNOCUK. ÇOCUKLAR!..
GAAAH! SALDIRIN ÇAYIR KÖPEKLERİ!..
UUU UUUU UUU!
PASLI ÇİVİLER!.. HAZIR!..
TAŞ ÇIKAR.
GARDINI AL KELAYNAK! SKTİM EBENİ!..
PİF!
ÜHUĞA?!
PTOFF!
HAH DÜŞ TUZAĞIMA KUZUCUK!
AAA!..
ATEEEŞŞ!..
FUP
SSSS!
SUUPP
SSS
SSS
SOSSSS
HA!
UU?!

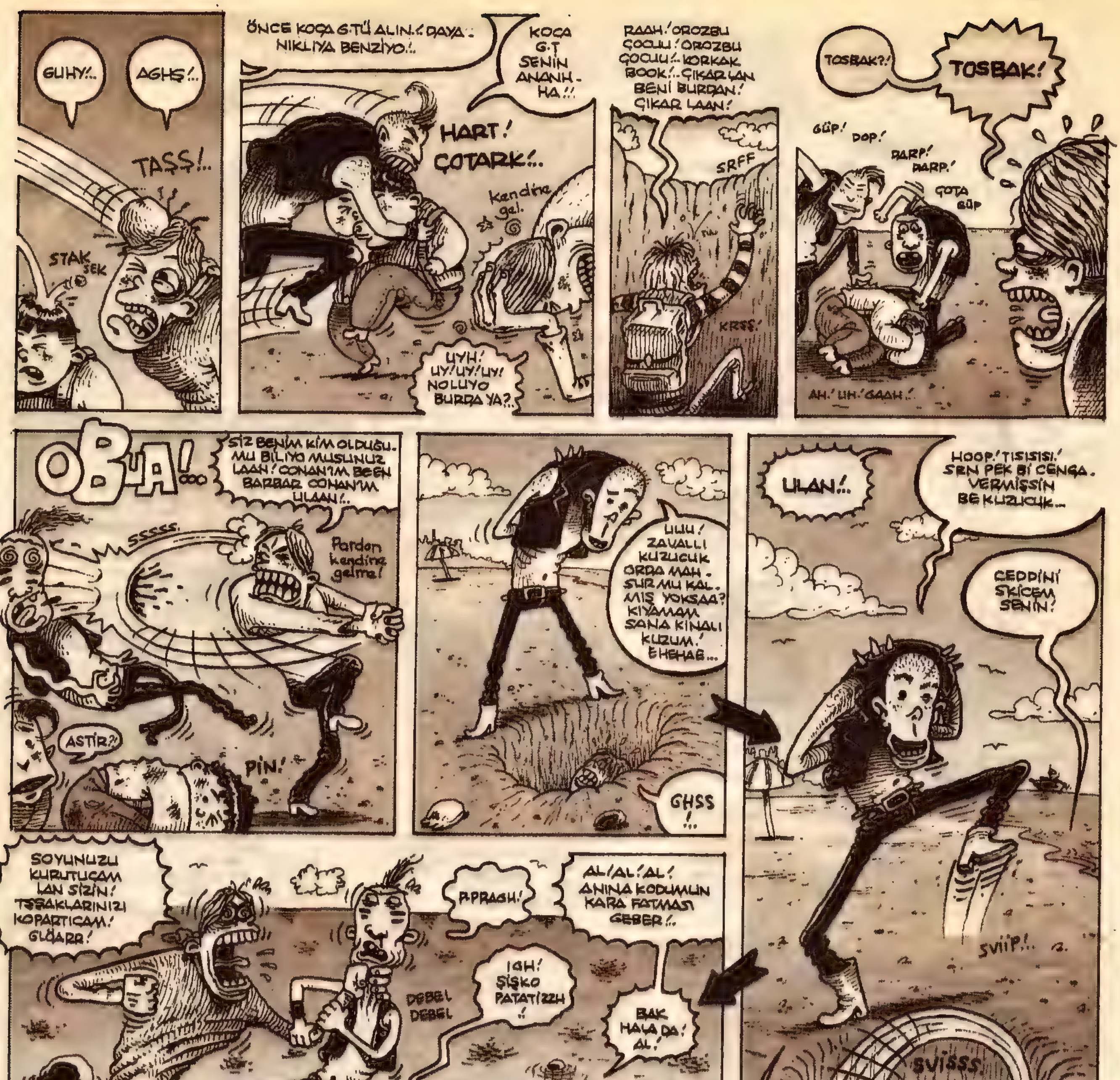
GUHY!..
AGHŞ!..
TAŞŞ!..
STAK SEK
ÖNCE KOÇA G.T'Ü ALIN..! DAYA-NIKLIYA BENZİYO..!
KOÇA G.T SENİN ANANH-HA!!
HART! ÇOTARK!..
kendine gel.
UYH! UY! UY! UY! NOLUYO BURDA YA?..
RAAH! OROZBU ÇOCUU! OROZBU ÇOCUU!.. KORKAK BOOK!.. ÇIKAR LAN BENİ BURDAN! ÇIKAR LAAN!
SRFF
KRSS!
TOSBAK?!
TOSBAK!
GÜP! DOP!
PARP! PARP!
ÇOTA GÜP
AH! UH! GAAH!
OBUA!..
SİZ BENİM KİM OLDUĞUMU BİLİYO MUSUNUZ LAAN! CONAN'IM BEEN BARBAR CONAN'IM ULAAN!..
SSSSS.
Pardon kendine gelme!
ASTİR?!
PİN!
UUU! ZAVALLI KUZUCUK ORDA MAHSUR MU KALMIŞ YOKSAA? KIYAMAM SANA KINALI KUZUM! EHEHAE...
GHSS!..
ULAN!..
HOOP! TISISISI! SEN PEK Bİ CENGA-VERMİŞSİN BE KUZUCUK...
CEDDİNİ SKİCEM SENİN!
SVİİP!..
SVİSSS
SEN O KUYUDA ANCA KENDİNİ SKERSİN YAVRUZ!..
SOYUNUZU KURUTUCAM LAN SİZİN! TAŞAKLARINIZI KOPARTICAM! GLÖARR!
PPRAGH!
AL! AL! AL! ANINA KODUMUN KARA FATMASI GEBER!..
DEBEL DEBEL
IGH! ŞİŞKO PATATİZZH!
BAK HALA DA! AL!
SPUTA SPUTA SPUTA ŞİDDET ŞİDDET!
PİT PİT
DEBELEN DEBEL DEBEL
GÜMM!..
ZZZZİVIUUU
SSS
ŞU AN HERŞEY AĞIR ÇEKİMMİŞÇESİNE DÖNÜYOR ETRAFIMDA...
HU?!!
?!..
SSSSSSS
...BENSE YÜZÜYORUM GÖK KUBBEDE ÖZGÜR Bİ PUMA KUŞU EDASIYLA..
TÜKİRİYİM Mİ LA?! TÜKİRİYİM Mİ UPSCK! SİCK! TEHAHAHA! USPCK!..
DUA ET BURDAN ÇIKMIYIM PİÇ SUYU DUA ET ÇIKMIYIM.
SSSSS
ZÜÜ
TEHEEY! ORDAN! KEÇİ BOKU! USPCİK!..

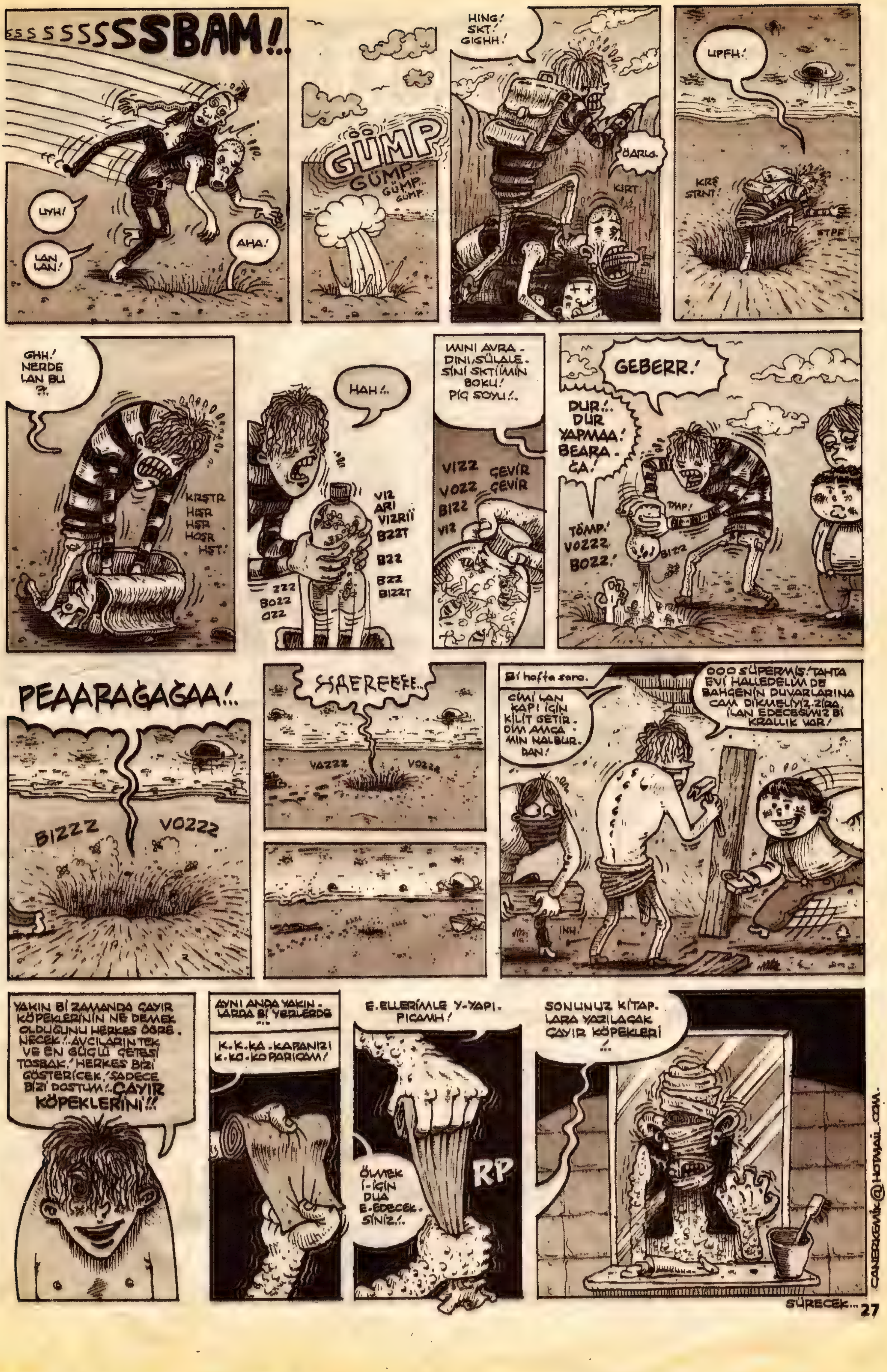
SSSSSSSSSBAM!..
FFC
UYH!
LAN LAN!
AHA!
GÜMP
GÜMP..
GÜMP..
GÜMP..
HING! SKT! GIGHH!
ÖARLG
KIRT
UPFH!
KRŞ STRNT
STPF
GHH! NERDE LAN BU ?!..
KRSTR HSR HSR HOSR HST!
HAH!..
VIZ ARI VIZRI!
BZZT
BZZ
BZZ BIZZT
ZZZ BOZZ OZZ
ANINI AVRADINI, SÜLALESİNİ SKTİMİN BOKU! PİÇ SOYU!..
VIZZ VOZZ BIZZ VIZ
ÇEVİR ÇEVİR
GEBERR!
DUR!.. DUR YAPMAA! BEARAÇA!
TÖMP! VOZZZ BOZZ!
TMP!
BIZZ
PEAARAGAĞAA!..
BIZZZ
VOZZZ
HAERERRR..
VAZZZ
VOZZZ
Bi hafta sora.
CİMİ LAN KAPI İÇİN KİLİT GETİRDİM AMCAMIN NALBURDAN!
OOO SÜPERMİŞ! TAHTA EVİ HALLEDELİM DE BAHÇENİN DUVARLARINA CAM DİKMELİYİZ. ZİRA İLAN EDECEĞİMİZ Bİ KRALLIK VAR!
INH
YAKIN Bİ ZAMANDA ÇAYIR KÖPEKLERİNİN NE DEMEK OLDUĞUNU HERKES ÖĞRENECEK!.. AVCILARIN TEK VE EN GÜÇLÜ ÇETESİ TOSBAK! HERKES BİZİ GÖSTERİCEK! SADECE BİZİ DOSTUM!.. ÇAYIR KÖPEKLERİNİ!!
AYNI ANDA YAKINLARDA Bİ YERLERDE ...
K.K.KA.KAFANIZI K.KO.KOPARICAM!
E.ELLERİMLE Y-YAPIPICAMH!
ÖLMEK İ-İÇİN DUA E.EDECEKSİNİZ!..
RP
SONUNUZ KİTAPLARA YAZILACAK ÇAYIR KÖPEKLERİ ..!
CANERKOMIK@HOTMAIL.COM
SÜRECEK...

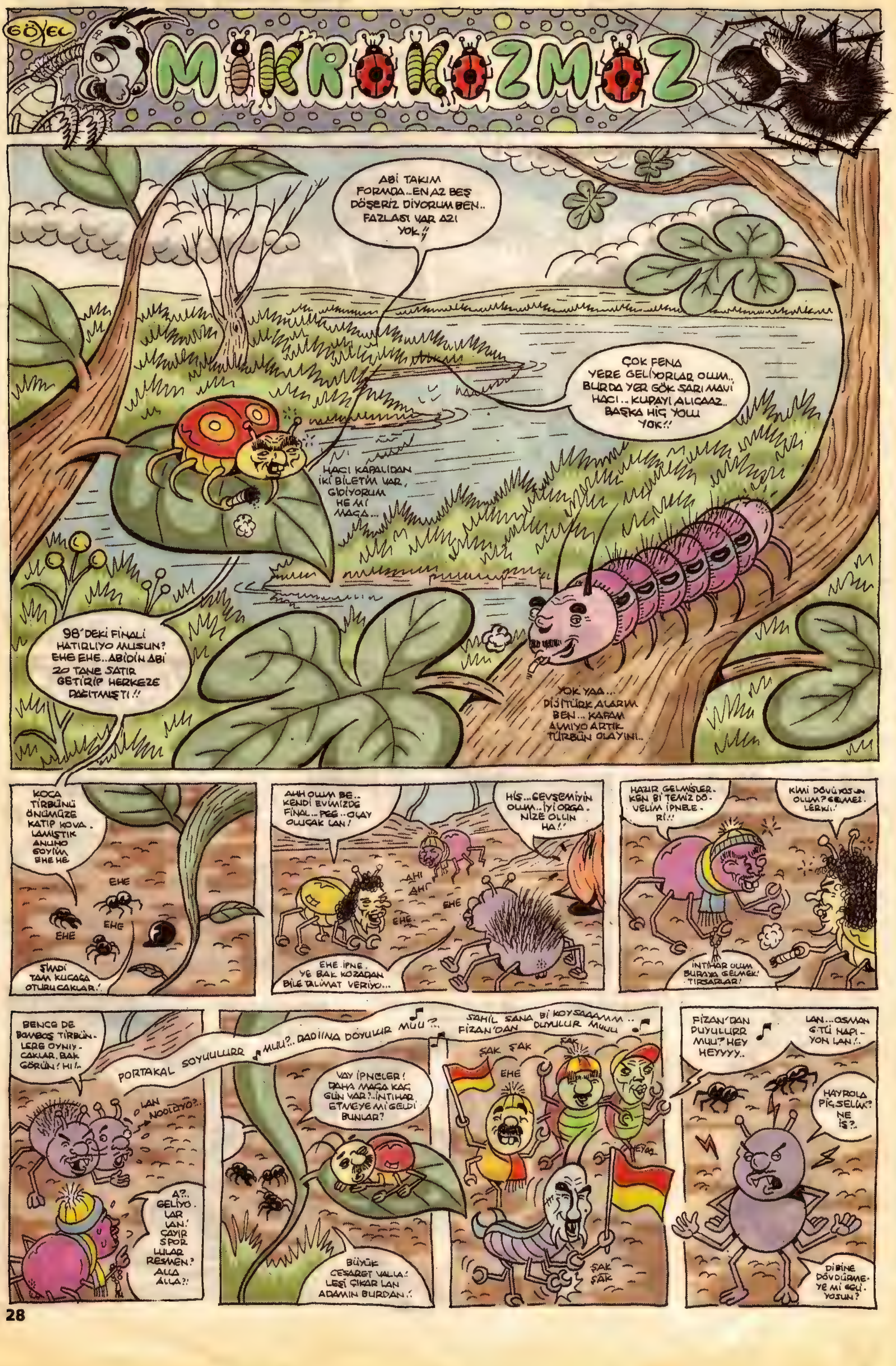
GÖKSEL
MİKROKOZMOZ
ABİ TAKIM FORMDA.. EN AZ BEŞ DÖŞERİZ DİYORUM BEN.. FAZLASI VAR AZI YOK!!
HACI KAPALIDAN İKİ BİLETİM VAR, GİDİYORUM HE Mİ MAGA...
ÇOK FENA YERE GELİYORLAR OLUM.. BURDA YER GÖK SARI MAVİ HACI.. KUPAYI ALICAAZ.. BAŞKA HİÇ YOLU YOK!!
98'DEKİ FİNALİ HATIRLIYO MUSUN? EHE EHE.. ABİDİN ABİ 20 TANE SATIR GETİRİP HERKEZE DAĞITMIŞTI!!
YOK YAA... DİJİTÜRK ALARIM BEN... KAFAM ALMIYO ARTIK TÜRBÜN OLAYINI..
KOCA TİRBÜNÜ ÖNÜMÜZE KATIP KOVALAMIŞTIK ANUNO SOYİM EHE HE
EHE
EHE
EHE
ŞİMDİ TAM KUCAĞA OTURUCAKLAR!.
AHH OLUM BE.. KENDİ EVİMİZDE FİNAL... PEE.. OLAY OLUCAK LAN!
AHI
AHI
EHE
EHE
HİS... GEVŞEMİYİN OLUM.. İYİ ORGANİZE OLLIN HA!!
EHE İPNE. YE BAK KOZADAN BİLE TALİMAT VERİYO...
HAZIR GELMİŞLER. KEN Bİ TEMİZ DÖVELİM İPNELERİ!!
KİMİ DÖVÜYOSUN OLUM? GELMEZLERKİ!
İNTİHAR OLUM BURAYA GELMEK! TIRSARLAR!
BENCE DE BOMBOŞ TİRBÜNLERE OYNIYCAKLAR. BAK GÖRÜN! HI!.
PORTAKAL SOYULURR MUU?.. DADIINA DOYULUR MUU?.. SAHİL SANA Bİ KOYSAAAMM.. FİZAN'DAN DUYULUR MUUU
LAN NOOLUYO?..
A?.. GELİYOLAR LAN! ÇAYIR SPORLULAR RESMEN? ALLA ALLA?!
VAY İPNELER! DAHA MAGA KAÇ GÜN VAR?.. İNTİHAR ETMEYE Mİ GELDİ BUNLAR?
BÜYÜK CESARET VALLA! LEŞİ ÇIKAR LAN ADAMIN BURDAN!
ŞAK ŞAK
ŞAK
EHE
HEYOO
ŞAK ŞAK
FİZAN'DAN DUYULURR MUU? HEY HEYYYY..
LAN... OSMAN G.TÜ NAPIYON LAN!..
HAYROLA PİÇSELİM? NE İŞ?.
DİBİNE DÖVDÜRMEYE Mİ GELDİYOSUN?

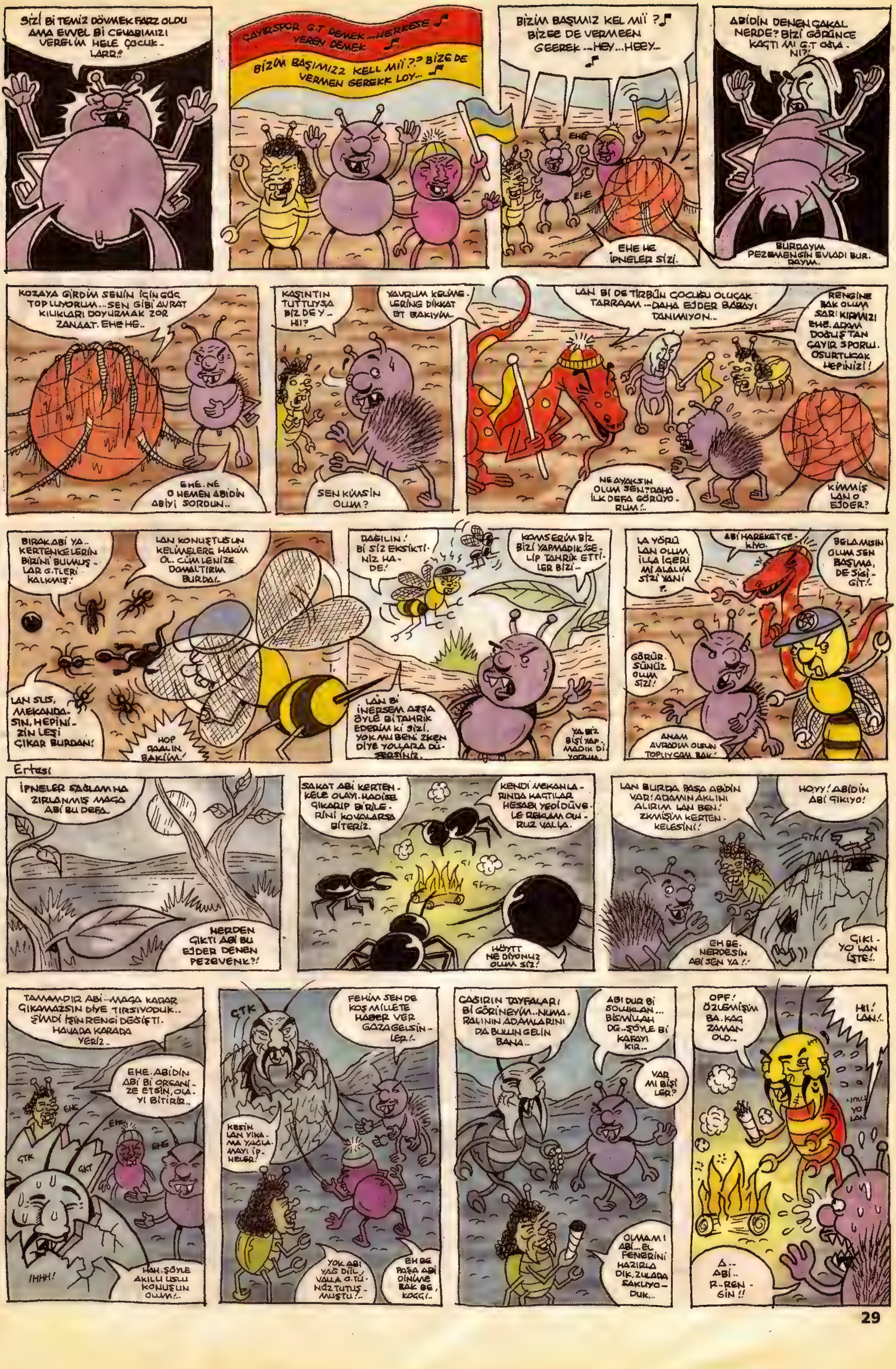
SİZİ Bİ TEMİZ DÖVMEK FARZ OLDU AMA EVVEL Bİ CEVABIMIZI VERELİM HELE ÇOCUK-LARR!
ÇAYIRSPOR G.T DEMEK ...HERKESE VEREN DEMEK
BİZİM BAŞIMIZZ KELL Mİİ?? BİZE DE VERMEN GEREKK LOY...
BİZİM BAŞIMIZ KEL Mİİ ?
BİZE DE VERMEEN GEEREK ...HEY...HEEY...
EHE
EHE
EHE HE İPNELER SİZİ.
ABİDİN DENEN ÇAKAL NERDE? BİZİ GÖRÜNCE KAÇTI MI G.T OĞLA-NI?!
BURDAYIM PEZEVENGİN EVLADI BUR-DAYIM.
KOZAYA GİRDİM SENİN İÇİN GÜÇ TOPLUYORUM...SEN GİBİ AVRAT KILIKLARI DOYURMAK ZOR ZANAAT. EHE HE..
EHE. NE O HEMEN ABİDİN ABİYİ SORDUN..
KAŞINTIN TUTTUYSA BİZ DE Y-Hİ?
YAVRUM KELİME-LERİNE DİKKAT ET BAKIYIM..
SEN KİMSİN OLUM?
LAN Bİ DE TİRBÜN ÇOCUĞU OLUCAK TARRAAM ---DAHA EJDER BABAYI TANIMIYON..
RENGİNE BAK OLUM SARI KIRMIZI EHE. ADAM DOĞUŞTAN ÇAYIR SPORLU. OSURTUCAK HEPİNİZİ!
NE AYAKSIN OLUM SEN? DAHA İLK DEFA GÖRÜYO-RUM!..
KİMMİŞ LAN O EJDER?
BIRAK ABİ YA.. KERTENKELELERİN BİRİNİ BULMUŞ-LAR G.TLERİ KALKMIŞ!
LAN KONUŞTUĞUN KELİMELERE HAKİM OL. CÜMLENİZE DOMALTIRIM BURDA!
LAN SUS, MEKANDA-SIN. HEPİNİ-ZİN LEŞİ ÇIKAR BURDAN!
HOP DAALIN BAKİM!
DAĞILIN! Bİ SİZ EKSİKTİ-NİZ HA-DE!
KOMSERİM BİZ BİZİ YAPMADIK GE-LİP TAHRİK ETTİ-LER BİZİ..
LAN Bİ İNERSEM AŞŞA ÖYLE Bİ TAHRİK EDERİM Kİ SİZİ. YOK MU BEN İZKEN DİYE YOLLARA DÜ-ŞERSİNİZ.
YA BİZ BİŞİ YAP-MADIK Dİ-YORUM..
LA YÖRÜ LAN OLUM, İLLA İÇERİ Mİ ALALIM SİZİ YANİ?
ABİ HAREKETGE-KIYO.
BELA MISIN OLUM SEN BAŞIMA, DE SİGİ-GİT!
GÖRÜR-SÜNÜZ OLUM SİZİ!
ANAM AVRADIM OLSUN TOPLUYCAM BAK!
Ertesi
İPNELER SAĞLAM HA ZIRLANMIŞ MAGA ABİ BU DEFA.
NERDEN ÇIKTI ABİ BU EJDER DENEN PEZEVENK?!
SAKAT ABİ KERTEN-KELE OLAYI. HADİSE ÇIKARIP BİRİLE-RİNİ KOVALARSA BİTERİZ.
KENDİ MEKANLA-RINDA KAÇTILAR HESABI YEDİ DÜVE-LE REKLAM OLU-RUZ VALLA.
HÖYTT NE DİYONUZ OLUM SİZ!
LAN BURDA PAŞA ABİDİN VAR! ADAMIN AKLINI ALIRIM LAN BEN! ZKMİŞİM KERTEN-KELESİNİ!
HOYY! ABİDİN ABİ ÇIKIYO!
EH BE. NERDESİN ABİ SEN YA!!
ÇIKI-YO LAN İŞTE!
TAMAMDIR ABİ...MAGA KADAR ÇIKAMAZSIN DİYE TIRSIYODUK.. ŞİMDİ İŞİN RENGİ DEĞİŞTİ. HAVADA KARADA YERİZ..
EHE. ABİDİN ABİ Bİ ORGANİ-ZE ETSİN, OLA-YI BİTİRİR..
EHE
ÇTK
IHHH!
HAH. ŞÖYLE AKILLI USLU KONUŞUN OLUM!..
ÇTK
FEHİM SEN DE KOŞ MİLLETE HABER VER GAZA GELSİN-LER!.
KESİN LAN YIKA-MA YAĞLA-MAYI İP-NELER!
YOK ABİ YAĞ DİİL, VALLA G.TÜ-NÜZ TUTUŞ-MUŞTU!..
EH BE PAŞA ABİ DİNİME BAK BE, KOĞĞ!..
ÇAĞIRIN TAYFALARI Bİ GÖRİNEYİM...NUMA-RALININ ADAMLARINI DA BULUN GELİN BANA..
ABİ DUR Bİ SOLUKLAN... BİSMİLLAH DE...ŞÖYLE Bİ KAFAYI KIR..
VAR MI BİŞİ LER?
OLMAMI ABİ...EL FENERİNİ HAZIRLA DIK, ZULADA SAKLIYO-DUK..
OFF! ÖZLEMİŞİM BA. KAÇ ZAMAN OLD..
Hİ! LAN!..
A.. ABİ.. R..REN-GİN!!

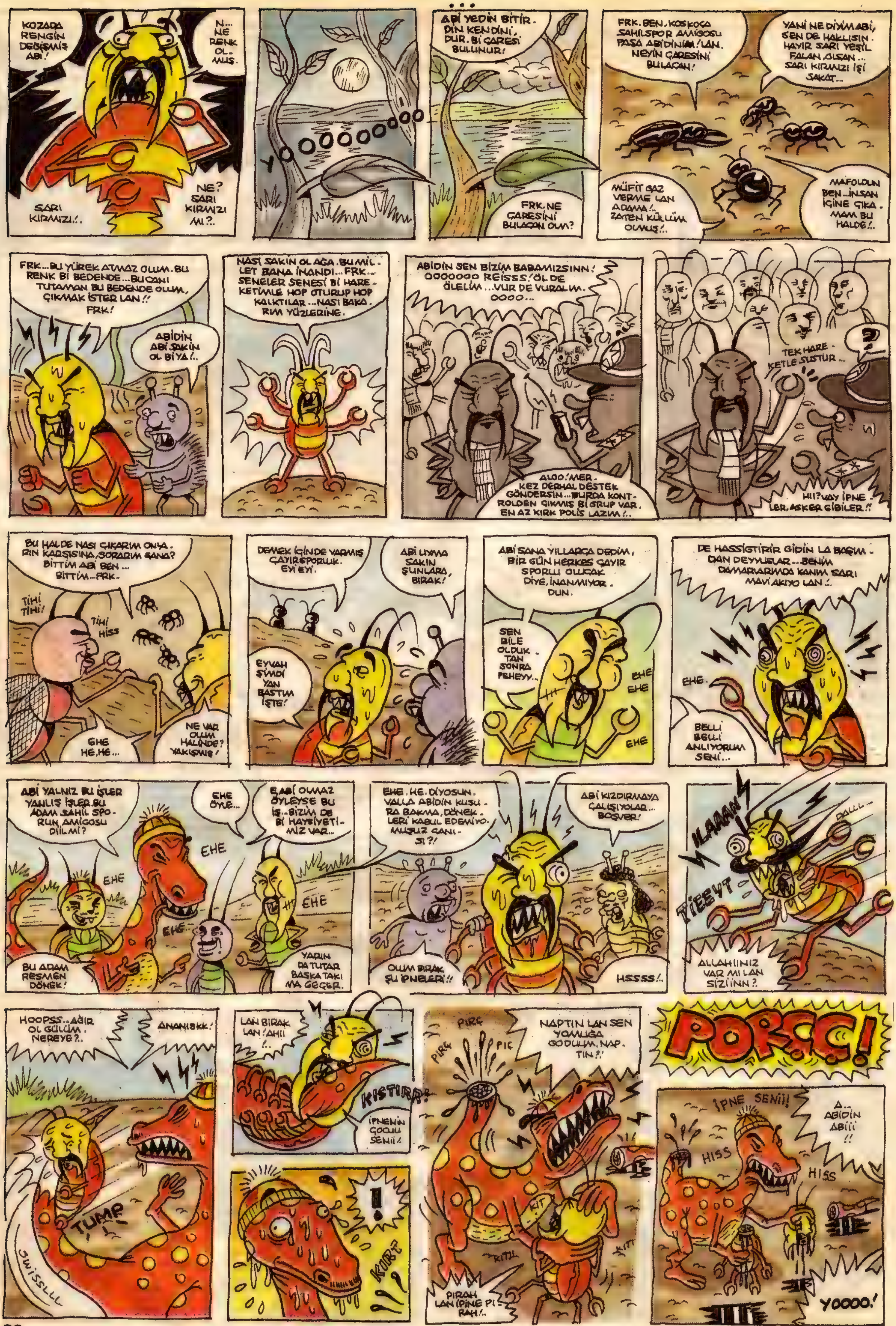
KOZADA RENGİN DEĞİŞMİŞ ABİ!
N... NE RENK OL- MUŞ.
SARI KIRMIZI!..
NE? SARI KIRMIZI MI?..
YOOOOOOOOOOO
ABİ YEDİN BİTİR- DİN KENDİNİ, DUR. Bİ ÇARESİ BULUNUR!
FRK. NE ÇARESİNİ BULACAN OLM?
FRK. BEN, KOSKOCA SAHİLSPOR AMİGOSU PAŞA ABİDİNİM! LAN. NEYİN ÇARESİNİ BULACAN!
YANİ NE DİYİM ABİ, SEN DE HAKLISIN. HAYIR SARI YEŞİL FALAN OLSAN... SARI KIRMIZI İŞİ SAKAT...
MÜFİT GAZ VERME LAN ADAMA!.. ZATEN KÜLLÜM OLMUŞ!..
MAFOLDUM BEN... İNSAN İÇİNE ÇIKA- MAM BU HALDE!..
FRK... BU YÜREK ATMAZ OLUM. BU RENK Bİ BEDENDE... BU CANI TUTAMAN BU BEDENDE OLUM, ÇIKMAK İSTER LAN!! FRK!
ABİDİN ABİ SAKİN OL BİYA!..
NASI SAKİN OLACA. BU MİL- LET BANA İNANDI... FRK... SENELER SENESİ Bİ HARE- KETİMLE HOP OTURUP HOP KALKTILAR... NASI BAKA- RIM YÜZLERİNE.
ABİDİN SEN BİZİM BABAMIZSINN! OOOOOOO REİSSS! ÖL DE ÖLELİM... VUR DE VURALIM. OOOO...
ALOO! MER- KEZ DERHAL DESTEK GÖNDERSİN... BURDA KONT- ROLDEN ÇIKMIŞ Bİ GRUP VAR. EN AZ KIRK POLİS LAZIM!..
TEK HARE- KETLE SUSTUR...
HII? VAY İPNE- LER, ASKER GİBİLER!!
BU HALDE NASI ÇIKARIM ONLA- RIN KARŞISINA, SORARIM SANA? BİTTİM ABİ BEN... BİTTİM... FRK.
TİHİ TİHİ!
TİHİ HISS
EHE HE, HE...
NE VAR OLUM HALİNDE? YAKIŞMIŞ!
DEMEK İÇİNDE VARMIŞ ÇAYIRSPORLUK. EYİ EYİ.
ABİ UYMA SAKIN ŞUNLARA, BIRAK!
EYVAH ŞİMDİ YAN BASTIM İŞTE!
ABİ SANA YILLARCA DEDİM, BİR GÜN HERKES ÇAYIR SPORLU OLURAK DİYE, İNANMIYOR- DUN.
SEN BİLE OLDUK- TAN SONRA PEHEYY..
EHE EHE
EHE
DE HASSİGTİRİR GİDİN LA BAŞIM- DAN DEYYUSLAR... BENİM DAMARLARIMDA KANIM SARI MAVİ AKIYO LAN!..
EHE.
BELLİ BELLİ ANLIYORUM SENİ...
ABİ YALNIZ BU İŞLER YANLIŞ İŞLER. BU ADAM SAHİL SPO- RUN AMİGOSU DİİLMİ?
EHE ÖYLE...
EHE
EHE
EHE
EHE
BU ADAM RESMEN DÖNEK!
E, ABİ OLMAZ ÖYLEYSE BU İŞ... BİZİM DE Bİ HAYSİYETİ- MİZ VAR...
YARIN DA TUTAR BAŞKA TAKI- MA GEÇER.
EHE. HE. DİYOSUN. VALLA ABİDİN KUSU- RA BAKMA, DÖNEK- LERİ KABUL EDEMİYO- MUZ CANI- SI?!
ABİ KIZDIRMAYA ÇALIŞIYOLAR... BOŞVER!
OLUM BIRAK ŞU İPNELERİ!!
HSSSS!..
HLAAAN
YİEEYT
DALLL...
ALLAHIIINIZ VAR MI LAN SİZİİNN?
HOOPSS.. AĞIR OL GÜLÜM. NEREYE?..
ANANISKK!
TUMP
SWISSLLL
LAN BIRAK LAN! AHII !..
KISTIRR
İPNENİN ÇOCUĞU SENİİ!
!
KURT
PIRG
PIRG
PIÇ
NAPTIN LAN SEN YOMUĞA GODUUM. NAP- TIN?!
KIT
KITIL
KITT
PIRAH LAN İPİNE PI- RAH!..
PORÇÇ!
İPNE SENİİ!
A.. ABİDİN ABİİİ !!
HISS
HISS
YOOOO!

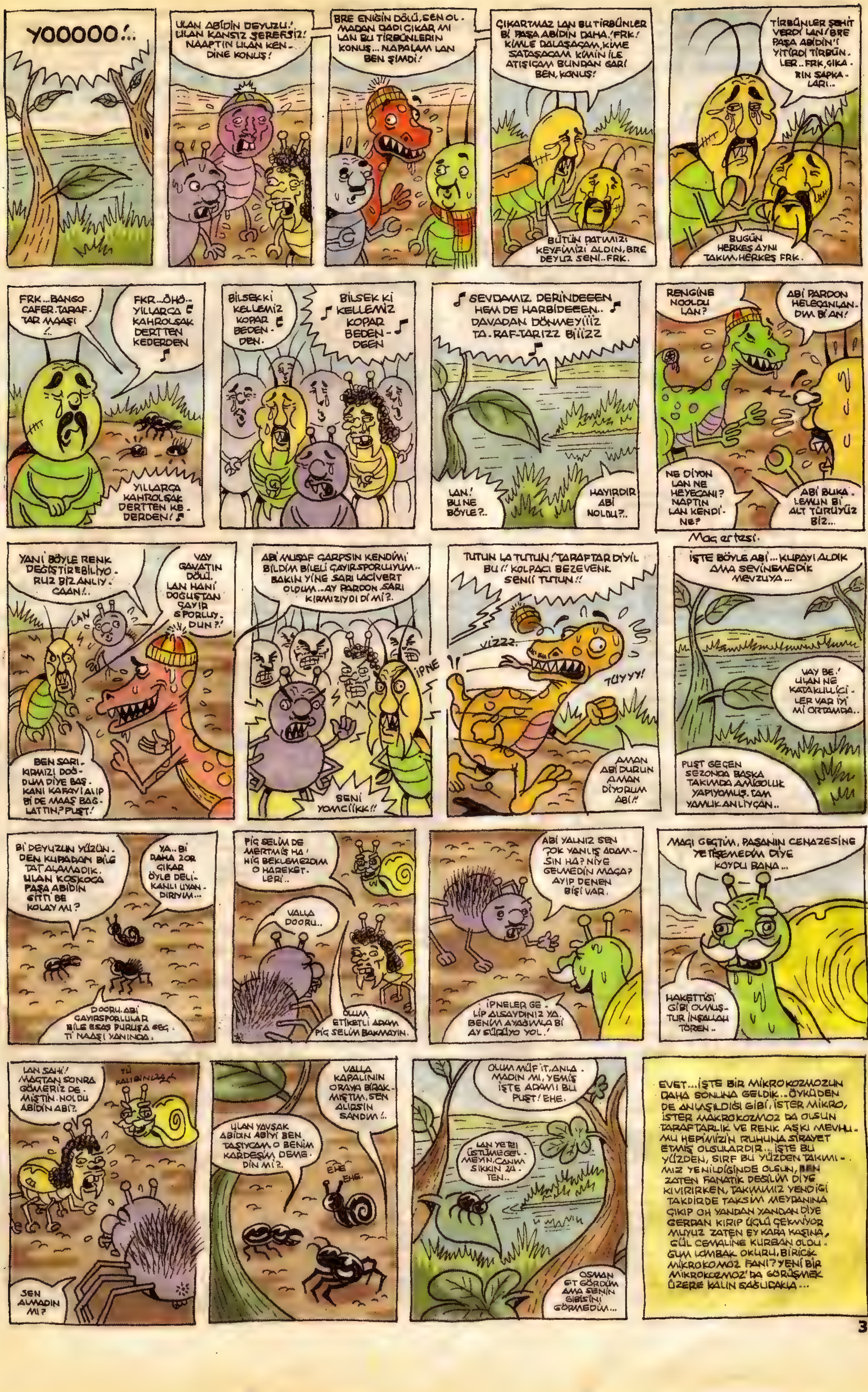
YOOOOO!..
ULAN ABİDİN DEYUZU! ULAN KANSIZ ŞEREFSİZ! NAAPTIN ULAN KENDİNE KONUŞ!
BRE ENİĞİN DÖLÜ, SEN OLMADAN DADI ÇIKAR MI LAN BU TİRBÜNLERİN KONUŞ... NAPALAM LAN BEN ŞİMDİ!
ÇIKARTMAZ LAN BU TİRBÜNLER Bİ PAŞA ABİDİN DAHA! FRK! KİMLE DALAŞACAM, KİME SATAŞACAM KİMİN İLE ATIŞICAM BUNDAN SARI BEN, KONUŞ!
BÜTÜN DATIMIZI KEYFİMİZİ ALDIN, BRE DEYUZ SENİ..FRK.
TİRBÜNLER ŞEHİT VERDİ LAN! BRE PAŞA ABİDİN'İ YİTİRDİ TİRBÜNLER..FRK, ÇIKARIN ŞAPKALARI..
BUGÜN HERKES AYNI TAKIM, HERKES FRK.
FRK...BANGO CAFER. TARAFTAR MAAŞI!..
FKR..ÖHÖ.. YILLARCA KAHROLSAK DERTTEN KEDERDEN
YILLARCA KAHROLSAK DERTTEN KEDERDEN!
BİLSEK Kİ KELLEMİZ KOPAR BEDENDEN.
BİLSEK Kİ KELLEMİZ KOPAR BEDENDEEN
SEVDAMIZ DERİNDEEEN HEM DE HARBİDEEEN.. DAVADAN DÖNMEYİİİZ TA-RAF-TARIZZ BİİİZZ
LAN! BU NE BÖYLE?..
HAYIRDIR ABİ NOLDU?..
RENGİNE NOOLDU LAN?
ABİ PARDON HELEÇANLANDIM Bİ AN!
NE DİYON LAN NE HEYECANI? NAPTIN LAN KENDİNE?
ABİ BUKALEMUN Bİ ALT TÜRÜYÜZ BİZ...
Maç ertesi.
YANİ BÖYLE RENK DEĞİŞTİREBİLİYORUZ BİZ ANLIYCAAN!..
VAY GAVATIN DÖLÜ. LAN HANİ DOĞUŞTAN ÇAYIRSPORLUYDUN?!
LAN
BEN SARI-KIRMIZI DOĞDUM DİYE BAŞKANI KAFAYI ALIP Bİ DE MAAŞ BAĞLATTIN? PUŞT!
ABİ MUSAF ÇARPSIN KENDİMİ BİLDİM BİLELİ ÇAYIRSPORLUYUM.. BAKIN YİNE SARI LACİVERT OLDUM..AY PARDON SARI KIRMIZIYDI Dİ Mİ?
İPNE
SENİ YOMCİİKK!!
TUTUN LA TUTUN! TARAFTAR DİYİL BU!! KOLPACI BEZEVENK SENİİ TUTUN!!
VIZZZ
TÜYYY!
AMAN ABİ DURUN AMAN DİYORUM ABİ!!
İŞTE BÖYLE ABİ...KUPAYI ALDIK AMA SEVİNEMEDİK MEVZUYA...
VAY BE! ULAN NE KATAKULLİCİLER VAR İYİ Mİ ORTAMDA..
PUŞT GEÇEN SEZONDA BAŞKA TAKIMDA AMİGOLUK YAPIYOMUŞ. TAM YAMUK ANLIYCAN..
Bİ DEYUZUN YÜZÜNDEN KUPADAN BİLE TAT ALAMADIK. ULAN KOSKOCA PAŞA ABİDİN GİTTİ BE KOLAY MI?
YA.. Bİ DAHA ZOR ÇIKAR ÖYLE DELİKANLI UYANDIRIYIM...
DOORU. ABİ ÇAYIRSPORLULAR BİLE ESAS PURUŞA GEÇTİ NAAŞI YANINDA.
PİÇ SELİM DE MERTMİŞ HA! HİÇ BEKLEMEZDİM O HAREKETLERİ..
VALLA DOORU..
OLUM ETİKETLİ ADAM PİÇ SELİM BAKMAYIN.
ABİ YALNIZ SEN ÇOK YANLIŞ ADAMSIN HA? NİYE GELMEDİN MAÇA? AYIP DENEN BİŞİ VAR.
İPNELER GELİP ALSAYDINIZ YA. BENİM AYAĞIMLA Bİ AY SÜRÜYO YOL.!
MAÇI GEÇTİM, PAŞANIN CENAZESİNE YETİŞEMEDİM DİYE KOYDU BANA...
HAKETTİĞİ GİBİ OLMUŞTUR İNŞALLAH TÖREN..
LAN SAHİ! MAÇTAN SONRA GÖMERİZ DEMİŞTİN. NOLDU ABİDİN ABİ?
TÜ KALIBINIZAAA
SEN ALMADIN MI?
VALLA KAPALININ ORAYA BIRAKMIŞTIM. SEN ALIRSIN SANDIM!..
ULAN YAVŞAK ABİDİN ABİYİ BEN TAŞIYCAM O BENİM KARDEŞİM DEMEDİN Mİ?..
EHE EHE.
OLUM MÜFİT, ANLAMADIN MI, YEMİŞ İŞTE ADAMI BU PUŞT! EHE.
LAN YETER ÜSTÜME GELMEYİN. CANIM SIKKIN ZATEN..
OSMAN ÇOK İT GÖRDÜM AMA SENİN GİBİSİNİ GÖRMEDİM...
EVET...İŞTE BİR MİKROKOZMOZUN DAHA SONUNA GELDİK..ÖYKÜDEN DE ANLAŞILDIĞI GİBİ, İSTER MİKRO, İSTER MAKROKOZMOZ DA OLSUN TARAFTARLIK VE RENK AŞKI MEVHUMU HEPİMİZİN RUHUNA SİRAYET ETMİŞ OLGULARDIR... İŞTE BU YÜZDEN, SIRF BU YÜZDEN TAKIMIMIZ YENİLDİĞİNDE OLSUN, BEN ZATEN FANATİK DEĞİLİM DİYE KIVIRIRKEN, TAKIMIMIZ YENDİĞİ TAKDİRDE TAKSİM MEYDANINA ÇIKIP OH YANDAN YANDAN DİYE GERDAN KIRIP ÜÇLÜ ÇEKMİYOR MUYUZ ZATEN EY KARA KAŞINA, GÜL CEMALİNE KURBAN OLDUĞUM LOMBAK OKURU, BİRİCİK MİKROKOMOZ FANI? YENİ BİR MİKROKOZMOZ'DA GÖRÜŞMEK ÜZERE KALIN SAĞLICAKLA...

CEVAT BEY GÜNLÜK BALE AKTİVİTEMİ İCRA ETMETEYİMDİR İDİ ÇILGINCASINA ÇALIŞAN DAHİYANE BEYNİMİ FERAHLATMANIN EN NEFİS YOLU BU İMİŞ.. TABİ TABİİ ÖYLE İMİŞ..
HADİ KÖYÜMÜZE GERİİ DÖNELİM. FİGARONUN DÜĞÜNÜNDE HALAY ÇEKELİM
DOĞU BATI SENTEZİNE ULAŞTIM NİHAYET KENDİMİ TAKDİR ETMEKTE BİR MAHSUR GÖRMÜYORUM NİYE GÖRÜYÜM Kİ ZATEN BUGÜNLÜK BU KADAR YETER ŞİMDİ SIRADA BESLENME AKTİVİTEM VAR...EMRİM ALTINDAKİ HATÇAANIM KİŞİ BESİNİMİ HAZIR ETMİŞTİR ARTIK!..
ZIP ZIP
DELİ CEVA²T
gökhan dabak
HEDENEDE HANIM KIZLAR HEDENEE AL FİSTANI HÖNKÜRDÜMDE FEDENEEE!
CİVAT EFENDİ YİMEEN HAZIR...TARHANA ÇORBASI ETTİM SANA EFİYET OLUN..
BU DA NE?!'Bİ MAKAS! BOĞAZIMA SAPLANIP ÖLEBİLİRDİM MAZALLAH...NEYSEKİ CEVAT BEY HARİKULADE DİKKATLİYMMİŞ---DERHAL YETKİLİ MERCİLERİ HAREKETE GEÇİRMELİYİM. HIMM!
HIMM BEN BU HATÇAANIMDAN ŞÜPHELENİYORUM BİLHASSA. ULAN BU BENİ ZEHİRLEMEYE KALKMASIN İÇİM ÜRPERDİ VALLAYİ, YOKSA PARANOYA MI YAPIYORUM YOKSA HIMM...
HÜRRRPP..

EFBİAYLA MI GÖRÜŞÜYORUM BEN ORDİNARYUS DAHİ CEVAT ÖZŞİZOİT BANA DERHAL BAŞ AJAN MÖYK HÖMMER'İ GÖNDERİN ÇÖZMESİNİ EMRETTİĞİM Bİ OLAY VAR..
ŞU ANDA BAKINGIM SARAYINDA KAYNININ DÜĞÜNÜ VAR... BASKISINI GÖNDERELİM MİSTIR CEVAT...
ZGARIM ONUN DÜĞÜNÜNE YARIM SAAT İÇİNDE BURDA OLMAZSA HEPİNİZ ANTARTİKAYA SÜRDÜRÜRÜM DALLAMALAR...
AMAN SİNİRLENMEYİN DERHAL GÖNDERİYORUZ MİSTIR CEVAT...
Yarım saat sonra.
SELAMM BEENN EFBİAYDAN MÖYK HÖMMERR. HER TÜRLÜ KARMAŞIK OLAYI ÇÖZMEKTE ÜSTÜME YOK TURR. VAR DİYEN YA ŞİMDİ KONUŞSUN YA DA SONSUZA DEK SUSSUNNN...
YOK MU? GÜZZEELL ŞİMDİ İŞİMİZE BAKALIMM... HİSLERİM BURDA Bİ SUİKAST GİRİŞİMİ OLDUĞUNU SÖYLÜYOORR. GELELİM SİZE HATÇAANIM İSMİNİZİ NERDEN Mİ BİLİYORUMM... DİYELİM Kİ BİR MESLEK SIRRI VE BİZ HAFİYELER MESLEK SIRLARIMIZI GÖTÜMÜZE AT BAÇAĞI BİLE SOKSANIZ AÇIKLAMAYIZZ. EVET HATÇAANIMM ÖT BAKALIM MİSTIR CEVAT BEYİ NİYÇİN ÖLDÜRMEK İSTEDİNİZZZ..
ABARİİYY ABARİİYY BEN ANANIZ SAYILIRIM YAVRIM... BU İHTİYAR HALIMLA ANARŞİKLE ZUİKASTLA NE İŞİM OLUR YAVRIM ABARİİCİVAT BEYİ VELİNİMETİMİ HEÇ CİNAYET EDER MİYİM YAVRIM ZALIM FELEEK BUDA MI GELECEE Dİ BAŞIMAA ÜÜÜ-Ü HÜ...
PAAT PAAT PAAT
BU KADAR OYUN YETER AHBAT ÇIKART BAKALIM ŞU EŞARBI BAKINIZ MİSTER CEVAT BAKALIM TANIYABİLECEK MİSİNİZ?
GÖZLERİME İNANAMIYORUM PRÖFÖSÖR HERBIRT BU FAKAT NEDEN?..
KISKANÇLIK MİSTER CEVAT KISKANÇLIK. SİZİN YÜZÜNÜZDEN 7 KEZ NOBEL ÖDÜLÜNÜ KAÇIRDI. TEK ÇARESİ VARDI SİZİ YOK ETMEK. YÜRÜ BAKALIM KODESE HIRSKÜPÜ.
NEFRET EDİYORUM CEVATTAN NEFRET EDİYORUUM BAŞARISINDAN SAYGINLIĞINDAN NEFRET EDİYORUUM...

PROF. HERBIRT VE AJAN MÖYK GIDER..
ALEKSANDIR! OSMAN!.. GÖRDÜNÜZ MÜ KISKANGLIK İNSANA NELER YAPTIRIYOR BU SIZE DERS OLSUN! OSMAN! GÜMÜŞ TAKIMLARI PARLAT TERLIKSI HAYVANLARIMIN YEMINI VER VE BEN YOKKEN PEMBE DIZI SEYRETME KIRARIM KAFANI, BEN SPOR YAPMAYA ÇIKIYORUM. ALEKSANDIR SEN DE BANA SPIKERLIK YAP...
GELIYOORR O GELIYOOR SPOR DÜNYASININ ALTIN ÇOCUĞU CEVAT GELIYOR... YAŞAYA ŞAŞA ŞA CEVAT CEVAT ÇOK YAŞA GELIYOOR O GELIYOOR SPOR DÜNYASININ EFSANE İSMI CEVAT GELIYOOR. EN BÜYÜK CEVAT BIZIM CEEVAT EN BÜYÜK CEVAT BIZIM CEVAAT!
CEVAT BIR FIRTINA GIBI RAKIBINE YAKLAŞIYOR SAYIN SEYIRCILER, BAKIŞLARINDA BIR KARTALIN KESKINLIĞI TAVIRLARINDA BIR AYININ AZAMETI VAR SAYIN SEYIRCILER...
SENSIN AYI EŞŞOLEŞEK ALEKSANDIR! BANA LAYIK BIR BENZETME DEYIL BU AT BOKU..
PARDON MÖSYÖ CEVAT HIPOPOTAM OLUR MU?
ŞIMDI ÇAKICAM BI TANE
PANTER?..
HAH PANTERIYI..
BAKIŞLARINDA BIR KARTALIN KESKINLIĞI TAVIRLARINDA BIR PANTERIN AZAMETI VAR SAYIN SEYIRCILER. BIRINCI RAUND BAŞLADI... CEVATTAN MÜTHIŞ BIR VURUŞ VE GOOL... GOOOLL...
ALEKSANDIR SENIN AAZINA SIÇIYIM GERI ZEKALI...
PARDON MÖSYÖ CEVAT KARIŞTIRDIM...
YOK BÖYLE BIŞEY SAYIN SEYIRCILER. BIRINCI RAUND TEK BIR VURUŞ VE NAKAVT CEVAT ADINI SPOR TARIHINE ALTIN HARFLERLE PERÇINLEDI... HIÇKIRA HIÇKIRA AĞLAMAK ISTIYORUM SAYIN SEYIRCILER. SALON -EN BÜYÜK CEVAT BAŞKA BÜYÜK YOK HAYKIRIŞLARI ILE ÇINLIYOR SAYIN SEYIRCILER.
BU KADAR SPOR YETER ALEKS EVE DÖNELIM.

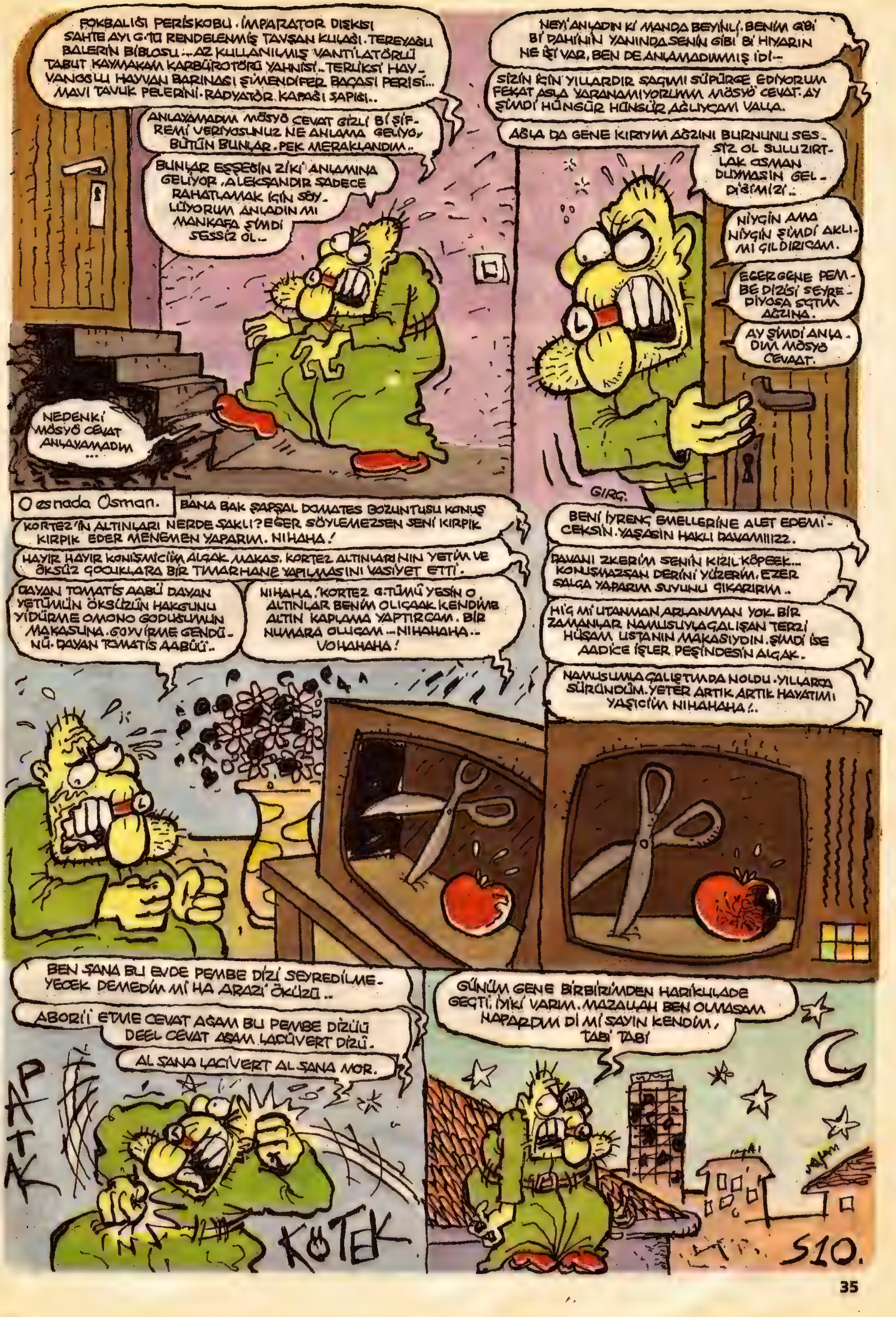
FOKBALIĞI PERİSKOBU. İMPARATOR DIŞKISI SAHTE AYI G.TU RENDELENMİŞ TAVŞAN KULAĞI. TEREYAĞLI BALERİN BİBLOSU...AZ KULLANILMIŞ VANTİLATÖRLÜ TABUT KAYMAKAM KARBÜROTÖRÜ YAHNİSİ..TERLİKSİ HAYVANOĞLU HAYVAN BARINAĞI ŞİMENDİFER BACASI PERİSİ... MAVİ TAVUK PELERİNİ. RADYATÖR KAPAĞI SAPIĞI..
ANLAYAMADIM MÖSYÖ CEVAT GİZLİ Bİ ŞİFREMİ VERİYOSUNUZ NE ANLAMA GELİYO, BÜTÜN BUNLAR. PEK MERAKLANDIM..
BUNLAR EŞŞEĞİN ZİKİ ANLAMINA GELİYOR, ALEKSANDIR SADECE RAHATLAMAK İÇİN SÖYLÜYORUM ANLADIN MI MANKAFA ŞİMDİ SESSİZ OL..
NEDENKİ MÖSYÖ CEVAT ANLAYAMADIM ...
NEYİ ANLADIN Kİ MANDA BEYİNLİ. BENİM GİBİ Bİ DAHİNİN YANINDA SENİN GİBİ Bİ HIYARIN NE İŞİ VAR, BEN DE ANLAMADIMMIŞ İDİ--
SİZİN İÇİN YILLARDIR SAÇIMI SÜPÜRGE EDİYORUM FEKAT ASLA YARANAMIYORUMM MÖSYÖ CEVAT. AY ŞİMDİ HÜNGÜR HÜNGÜR AĞLIYCAM VALLA.
ABLA DA GENE KIRIYIM AĞZINI BURNUNU SESSİZ OL SULU ZIRTLAK OSMAN DUYMASIN GELDİĞİMİZİ..
NİYÇİN AMA NİYÇİN ŞİMDİ AKLIMI ÇILDIRICAM.
EĞER GENE PEMBE DİZİSİ SEYREDİYOSA SIÇTIM AĞZINA.
AY ŞİMDİ ANLADIM MÖSYÖ CEVAAT.
GIRÇ.
O esnada Osman.
BANA BAK ŞAPŞAL DOMATES BOZUNTUSU KONUŞ KORTEZ'İN ALTINLARI NERDE SAKLI? EĞER SÖYLEMEZSEN SENİ KIRPIK KIRPIK EDER MENEMEN YAPARIM. NIHAHA!
HAYIR HAYIR KONİŞMİCİM ALÇAK MAKAS. KORTEZ ALTINLARININ YETİM VE ÖKSÜZ ÇOCUKLARA BİR TIMARHANE YAPILMASINI VASİYET ETTİ.
DAYAN TOMATİS AABÜ DAYAN YETÜMÜN ÖKSÜZÜN HAKGUNU YİDÜRME OMONO GODUŞUMUN MAKASUNA. GOYVİRME GENDÜNÜ. DAYAN TOMATİS AABÜÜ..
NIHAHA. KORTEZ G.TÜMÜ YESİN O ALTINLAR BENİM OLIÇAAK KENDİME ALTIN KAPLAMA YAPTIRCAM. BİR NUMARA OLUCAM...NIHAHAHA.. VOHAHAHA!
BENİ İYRENÇ EMELLERİNE ALET EDEMİCEKSİN. YAŞASIN HAKLI DAVAMIIIZZ.
DAVANI ZKERİM SENİN KIZIL KÖPEEK... KONUŞMAZSAN DERİNİ YÜZERİM. EZER SALÇA YAPARIM SUYUNU ÇIKARIRIM..
HİÇ Mİ UTANMAN ARLANMAN YOK. BİR ZAMANLAR NAMUSUYLA ÇALIŞAN TERZİ HÜSAM USTANIN MAKASIYDIN. ŞİMDİ İSE AADİCE İŞLER PEŞİNDESİN ALÇAK.
NAMUSUMLA ÇALIŞTIMDA NOLDU. YILLARCA SÜRÜNDÜM. YETER ARTIK ARTIK HAYATIMI YAŞICIM NIHAHAHA!..
BEN SANA BU EVDE PEMBE DİZİ SEYREDİLMEYECEK DEMEDİM Mİ HA ARAZİ ÖKÜZÜ..
ABORİİ ETME CEVAT AĞAM BU PEMBE DİZÜÜ DEEL CEVAT AĞAM LACÜVERT DİZÜ.
AL SANA LACİVERT AL SANA MOR.
PATAK
KÜTEK
GÜNÜM GENE BİRBİRİMDEN HARİKULADE GEÇTİ. İYİKİ VARIM. MAZALLAH BEN OLMASAM NAPARDIM Dİ Mİ SAYIN KENDİM, TABİ TABİ
S10.

Şevki Teyze
(Bir atasözleri sevdalısı)
alpay erdem
VAH! VAAH! TÜH TÜÜH! Allah beterinden saklasın NEYİN VAR YAVRUM SENİN..!
Göz var bende...
-Göze geldim, nazarlara geldim ...Bi sabah bi uyandım, bir de ne görayim, göz içinde kalmışım...Bayılacak gibi oldum, gözlerim karardı bi an...
-Ee yavrum, göz görür gönül çeker.. Bir başa bir göz yeter. Sen de haklısın..Seni kör eden Allah kimse de göz bırakmasın Körolmayasıcalara bak be...Neyini çekemediler yavrum senin...
-İşte neyimi çekemiycekler. Gelecek vaadeden yetenekli bir seyyar satıcıyım diye, nazar nazar nazar, en sonunda olacağı buydu.--Gözleri çıkasıcalar.
-Ee, göz odur ki dağın arkasını göre, akıl odur ki başa geleceği bile bilemezsin.. Gözlerini de kırpma, Kör ata ha göz kırpmışsın, insan kuyusu kurumadıkça suyunu özlemez.
-Teyze ne diyosun sen yaa?
-Atasözleri yavrum, zoruna gitmesin...Ben bir gözün görebileceği en güzel insanlardan biriyim... Benden sana hayır gelir...Gözünü aç, kulağını ver. Piyango vurdu sana...Körün istediği bir göz Allah verdi iki göz, biri eğri biri düz.
-Hay-daa..
Neyse...Sonuç olarak meramım şudur. Ben de zaten ezelinden beri miyop olsun, astigmat olsun, katarakt olsun, glokom olsun, şaşılık olsun, bütün göz hastalıkları zaten vardı, bir de böyle oldu, gerisini sen düşün. Gözlük desen hangi birine takayım. Göz tembelliği de var bende...Tembel bir insanım, göze de vurdu...Zamanında güneşe de çok baktım. Maddi durumum da bozuldu, borç içinde kaldım...
-Ah yavrum benim, borç göz ağrısından beterdir.
-Ama bu atasözleri benim anamı skti teyze..
-Sus bakiyim...Göz ile kulak iki, ağız tek, çok görüp çok dinleyip az söylemek gerek...Gerçi fazla mal da göz çıkarmaz ama, normale dönmen için sana ne gibi bir yardımım dokunabilir.
Benden alış veriş yapmanız yeterli...Dünya göz hastanesinden bana bu fanusu verdiler... Numaralı fanus bu...Gözlük olmayınca bunu çare olarak düşündüler...Süper doktorlar...
-Yalnız fanus takınca, sizi daha bi net görüyorum, ne şunu söylemek istiyorum ki, göz alıcı bir güzelliğiniz varmış.
-Aman canım o senin güzelliğin.
Hihi Hınzır.
Eee, söyle bakiyim, ne satıyosun? Gözümsün vallahi tatlı dilinle gözüme girdin. Bi ara gözümden düştü gibi olduydun ama, ne de olsa göz mideden büyüktür...

FANUSUMU SATIYORUUM!..
E gözümün içi, sen nasıl göreceksin o zaman...Çevrendeki güzellikleri, kendimden örnek veriyorum, nasıl farkedeceksin... Göz kararı mı idare edeceksin? Göz görmeyince gönül katlanır mı diyorsun... Gözden ırak olan gönülden de ırak olur mu gerçekten... Göz teması da olmıyıversin mi diyorsun...
-A gözümün bebee...A iki gözüm...Bunları da bi göz önünde bulundur...Sana şöyle bir göz attım da, harcanırsan yazık olur... Pırlanta gibi çocuksun... İnsan senin gibisini gözden sakınır.
-Ben de iki tane fanus var
-?!
İki tane satın aldım. Birini, aldığımın iki katı fiyatına satarsam bedavaya getirmiş olurum diye düşündüm. Sonuçta ben de ticarette erbab olmak isteyen bir insanım...Bakma bir göz odada yaşam mücadelesi veriyorum.. Yokluk içinde göz açıp kapayıncaya kadar geçiyor ömrüm..
Gerçekten de çok gözü açık bi insanmışsın, bunu anladım. Cinmişsin..! Gözün yükseklerde, belli...Takdir ettim.. Alıyorum...Dikkat edersen, kaç lira diye de sormuyorum. Benim parada pulda gözüm yok...Ben bazı değerler için savaşıyorum..
Ağla yavrum ağla...Kalp ağlamazsa göz ağlamaz...Ağla açılırsın...Seni seven aşık neylesin malı, yumdukça gözünden döker mercanı.. Farzet ki tüm acıların, bir göz yanılması..
Böhü hüü üü...
En çok da ne zoruma gidiyo biliyo musun teyze...Göz rengime göre fal baktıramıyorum...En çok da bu zoruma gidiyor...Ühühüü Böyle bir fal var çünkü... Ben de isterdim geleceğimi bileyim... Ona göre geleceğimi şekillendiremek bana çok koyuyor ühühü..
AY YETER SUS! YÜREĞİMİ DAĞLADIN! SUS YETER!
SUS KÖR OLMAYASICA!
ANAAAM KAHIR BELA.
Cee
Ehehe ehehe. Dünyayı bulanık görüyorum.
O gece Şevki Teyze'nin evi..
-Kız Zeliha bugün bi seyyar satıcıyla karşılaştım, gözleriyle yedi beni çıtır çıtır.
-Ne aldın peki...
-Ayol ne alıcam, balığa akvaryum aldım. İşte orda!
-E bu balık ölmüüş.
-Dünya gözüyle dünyayı göremediği için ölmüştür.

Bitti.

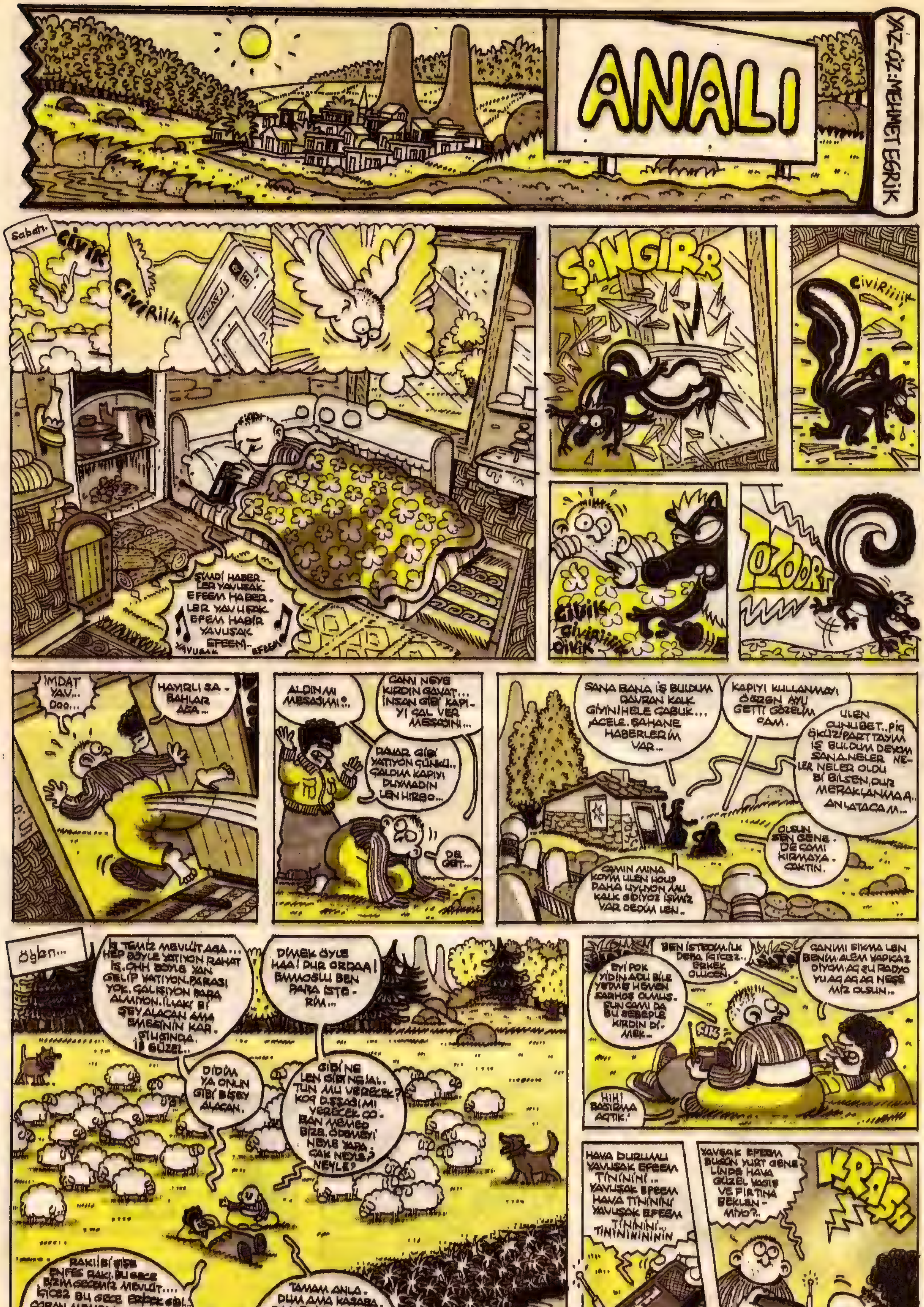
ANALI
YAZ-ÇİZ: MEHMET EĞRİK
Sabah.
CİVİK
CİVİRİiik
ŞİMDİ HABER-LER YAVUŞAK EFEEM HABER-LER YAVUŞAK EFEM HABİR YAVUŞAK EFEEM..
YAVUŞAK EFEEM
ŞANGIRR
CİVİRİiiik
CİVİK CİVİRİiiik CİVİK
ZOZOORT
İMDAT YAV... OOO...
HAYIRLI SA-BAHLAR AĞA...
ALDIN MI MESAJIMI?..
CAMI NEYE KIRDIN GAVAT... İNSAN GİBİ KAPI-YI ÇAL VER MESAJINI...
DANAR GİBİ YATIYON GÜNKÜ.. ÇALDIM KAPIYI DUYMADIN LEN HIRBO...
DE GET...
SANA BANA İŞ BULDUM DAVRAN KALK GİYİNİHELE ÇABUK... ACELE. ŞAHANE HABERLERİM VAR...
KAPIYI KULLANMAYI ÖĞREN AYU GETTİ GÖZELİM CAM.
ULEN CUNUBET.. PİÇ ÖKÜZ! PARTTAYM İŞ BULDUM DEYOM SANA. NELER NE-LER NELER OLDU Bİ BİLSEN, DUR MERAKLANMAA.. ANLATACAM...
OLSUN SEN GENE-DE CAMI KIRMAYA-CAKTIN.
CAMIN MINA KOYIM ULEN HOUP DAHA UYUYON MU KALK GİDİYOZ İŞİMİZ VAR DEDİM LEN..
Öğlen...
İŞ TEMİZ MEVLÜT AĞA... HEP BÖYLE YATIYON RAHAT İŞ. OHH BÖYLE YAN GELİP YATIYON. PARASI YOK. ÇALIŞIYON PARA ALMIYON. İLLAKİ Bİ ŞEY ALACAN AMA EMEĞİNİN KAR-ŞILIĞINDA. İŞ GÜZEL..
DİMEK ÖYLE HAA! DUR ORDAA! BAMOĞLU BEN PARA İSTE-RİM...
DİDİM YA ONUN GİBİ BİŞEY ALACAN.
GİBİ NE LEN GİBİ NE İAL. TUN MU VERECEK? KOÇ D.ŞŞAĞI MI VERECEK ÇO-BAN MEMED BİZE. ÖDEMEYİ NEYLE YAPA-CAK NEYLE? NEYLE?
RAKI! Bİ ŞİŞE ENFES RAKI. BU GECE BİZİM GECEMİZ MEVLÜT.... İÇİCEZ BU GECE ERKEK GİBİ.. ÇOBAN MEMEDİN KARABAŞA NEYİN İŞİ ÇIKMIŞ YERİME BAKAR MISIN DİDİ. AMUNA BİLE KO-RUM DİDİM..
TAMAM ANLA-DUM AMA KASABA-DA HEDİYE Mİ BİT-MİŞ? İNSAN Bİ TEPSİ BAKLAVA GETİRİR... NEYE RAKI GETİRİ-YOR..
BEN İSTEDİM. İLK DEFA İÇİCEZ.. ERKEK OLUCEN.
EYİ POK YİDİN. ADU BİLE YETMEDİ HEMEN SARHOŞ OLMUŞ. BUN CAMI DA BU SEBEPLE KIRDIN Dİ-MEK..
CANIMI SIKMA LEN BENİM ALEM YAPKAZ DİYOM. AÇ ŞU RADYO YU AÇ AÇ AÇ NEŞE MİZ OLSUN..
ÇIK
HIH! BASIRMA AÇTIK!
HAVA DURUMU YAVUŞAK EFEEM TİNİNİNİ.. YAVUŞAK EFEEM HAVA TİNİNİNİ YAVUŞAK EFEEM TİNİNİNİ.. TİNİNİNİNİNİNİN
YAVŞAK EFEEM BUGÜN YURT GENE-LİNDE HAVA GÜZEL YAĞIŞ VE FIRTINA BEKLEN-MİYO?..
KRASH

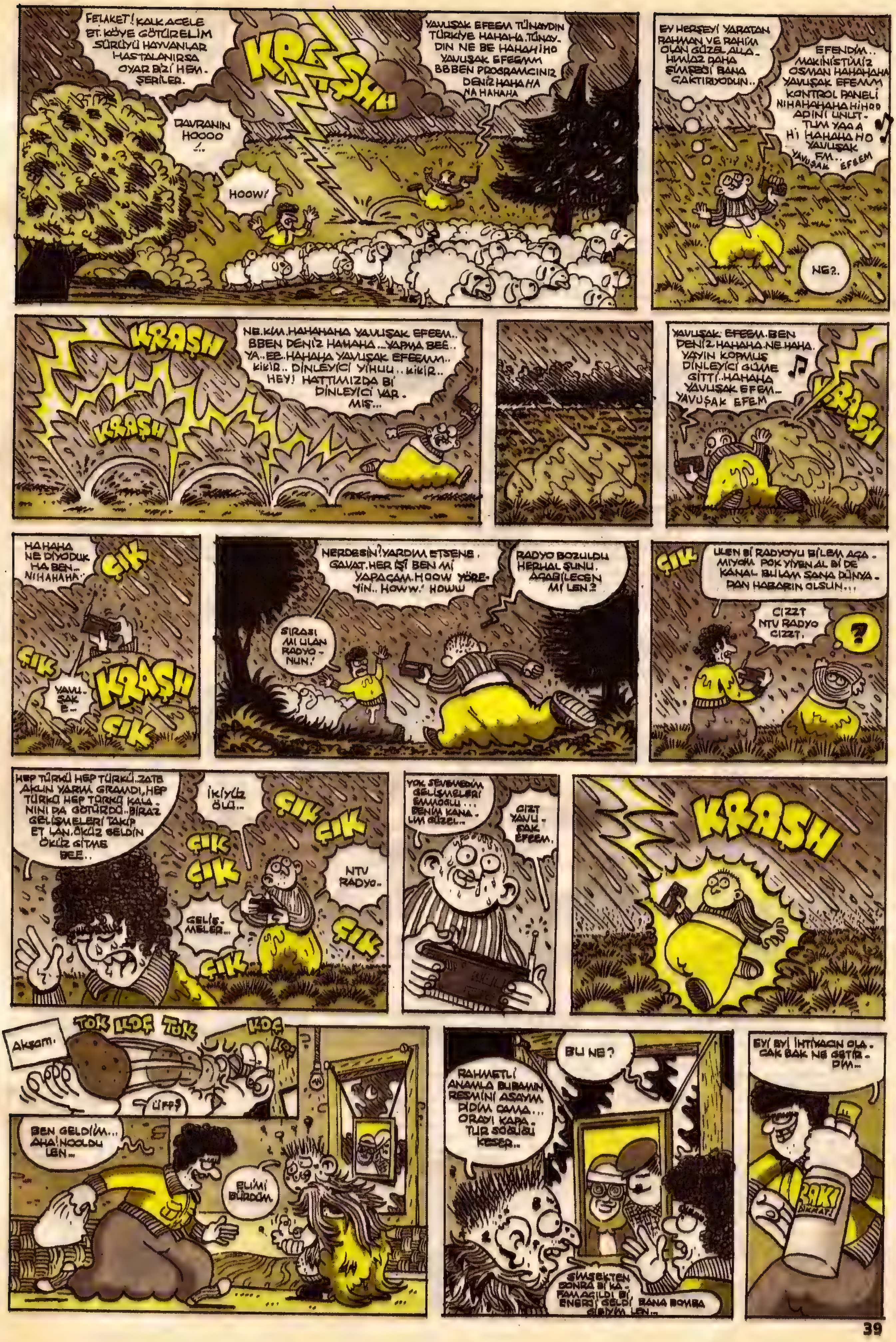

FELAKET! KALK ACELE ET. KÖYE GÖTÜRELİM SÜRÜYÜ HAYVANLAR HASTALANIRSA OYAR BİZİ HEM. ŞERİLER.
KRAŞHH
DAVRANIN HOOOO ...
HOOW!
YAVUŞAK EFEEM TÜNAYDIN TÜRKİYE HAHAHA. TÜNAY. DIN NE BE HAHAH İHO YAVUŞAK EFEEMM BBBEN PROGRAMCINIZ DENİZ HAHAHA HA NA HAHAHA
EY HERŞEYİ YARATAN RAHMAN VE RAHİM OLAN GÜZEL ALLA. HIMIZ DAHA ŞİMŞEĞİ BANA ÇAKTIRIYODUN..
EFENDİM.. MAKİNİSTİMİZ OSMAN HAHAHAHA YAVUŞAK EFEMM KONTROL PANELİ NIHAHAHAHA HİHOO ADINI UNUT. TUM YAAA Hİ HAHAHA HO YAVUŞAK FM... YAVUŞAK EFEEM
NE?.
KRAŞH
KRAŞH
NE.KİM.HAHAHAHA YAVUŞAK EFEEM.. BBEN DENİZ HAHAHA... YAPMA BEE.. YA.. EE.HAHAHA YAVUŞAK EFEEMM.. KİKİR.. DİNLEYİCİ YİHUU.. KİKİR.. HEY! HATTIMIZDA Bİ DİNLEYİCİ VAR. MIŞ...
YAVUŞAK EFEEM.BEN DENİZ HAHAHA.NE.HAHA. YAYIN KOPMUŞ DİNLEYİCİ GÜME GİTTİ..HAHAHA YAVUŞAK EFEM.. YAVUŞAK EFEM
KRAŞH
HAHAHA NE DİYODUK HA BEN.. NIHAHAHA.
ÇIK
ÇIK
YAVU. ŞAK E..
KRAŞH
ÇIK
NERDESİN? YARDIM ETSENE. GAVAT.HER İŞİ BEN Mİ YAPACAM.HOOW YÖRE. YİN.. HOWW! HOWW
RADYO BOZULDU HERHAL ŞUNU. AÇABİLECEN Mİ LEN?
SIRASI MI ULAN RADYO. NUN!
ÇIK
ULEN Bİ RADYOYU BİLEM AÇA. MIYOM ÇOK YİYEN AL Bİ DE KANAL BULAM SANA DÜNYA. DAN HABARIN OLSUN...
CIZZT NTV RADYO CIZZT.
?
HEP TÜRKÜ HEP TÜRKÜ..ZATE AKLIN YARIM GRAMDI,HEP TÜRKÜ HEP TÜRKÜ KALA. NINI DA GÖTÜRDÜ..BİRAZ GELİŞMELERİ TAKİP ET LAN.ÖKÜZ GELDİN ÖKÜZ GİTME BEE..
İKİYÜZ ÖLÜ..
ÇIK ÇIK
ÇIK
ÇIK
NTV RADYO..
GELİŞ. MELER...
ÇIK
ÇIK
YOK SEVEMEDİM GELİŞMELERİ EMMOĞLU... BENİM KANA. LIM GÜZEL..
CIZT YAVU. ŞAK EFEEM.
KRASH
Akşam.
TOK KOÇ TOK
KOÇ KOÇ
ÜFF?
BEN GELDİM... AHA! NOOLDU LEN...
ELİMİ BÜRDÜM
BU NE?
RAHMETLİ ANAMLA BUBAMIN RESMİNİ ASAYIM DİDİM AMA... ORAYI KAPA. TUR SOĞUĞU KESER..
ŞİMŞEKTEN SONRA Bİ KA. FAM AÇILDI Bİ ENERJİ GELDİ BANA BOMBA GİBİYİM LEN...
EYİ EYİ İHTİYACIN OLA. CAK BAK NE GETİR. DİM...
RAKI
DİKKAT!

ÇOBAN MEMED HAYVANLAR HASTALANMIŞ SIZ BAŞA BORÇLUSUNUZ RAKI VIRMEM DEDİ AMA BEN UĞRAŞTIM ALDIM.
DE HAYDİ BEN ÜSTÜME RAHAT BİŞEYLER ALAM BAŞLAYAK..
ÇIPLAK GEL ANAM... EHEHE..
TEMELLEN FADİME BİGÜN EVLENMİŞLER MUHTARDA DÜĞÜNE GELMİŞ SONRA BUNLAR GERDEĞE GİRMİŞLER... TEMELLE FADİME...
MUHTAR LA?
YOK SONRA TUTTURMUŞ TEMEL TERS İLİŞKİ İSTE. GÖTİNİ...
MUHTARA?..
NOOLMUŞ MUHTARA.
TEMEL MUHTARDAN NE İSTEMİŞ ...
MUHTAR...
KİM?
MUHTAR KİM BİZİM MUHTARMI SORUYON!..
SUS ULEN DAVAR. SUS. SUS. SENİN ANLATACAĞIN FIKRAYI SKİM.. ALKOLLÜYOM ZATEN KAFAM DUMAN HAYDİ YALLAH FONDİP... ULEN NAMUSSUZ...
ÇIN
BABAYA RAHMET EMMOĞLU FIKRA NEYDİ UNUTTUM.. ÇAK ÇAK ÇAK... ŞEREFE..
ŞEREFSİZSİN G.TSÜN KAFASISSIN BEYİN YOK MESELA SENDE EEE HICK AMA BU ALEMDE EN KRAL ARKADAŞIMSIN ULEN HICK.. HAH! DUR ÖPÜCEM AMA YÜZÜN KİRLİ PİSLİK İÇİNDE GİT YÜZÜNÜ YIKA ÖPÜCEM
KIR DEĞİL YANIK ULEN ONNAR ŞİMŞEK YAKTI İÇİMİ DIŞIMI!
BU MERETİN EŞŞEK SİDİĞİ GİBİ DADI VAR... OHSS.
YAVAŞ İÇ HEMŞO ŞİŞEYİ BİTİRİCEN.. BU KAÇINCI?
BU NE GÜZEL DÜĞÜNDÜR HANİNNA TEEY TEY TEY KİBAR GELİN TEEY TEY TEY TİLİLİLİ HANİNNA. HEEY NINNA NINNA
RAKIYI AĞZINLA İÇİCEN ASLANIM AĞIR OL'SU DEĞİL ÇARPAR TAKLA OLURSUN...
OLDUM ULEN.
ALLA ALLA YERİMDE DURAMIYOM EMMOĞLU UFF... ÇOK ENERJİK BU MERET DURAMIYOM DURAMIYOM.
TEY TEY TEY.
Ee Ben.. Ben.. B.. Oynamayı fırk fırk oynama fırk ben..o.. oynamayı bilmiyom. ben
UVAAAĞĞ
FIRK SEBEPSİZ DUYGULANDIM EMMOĞLU...
KOY DUYGULARIN G.TÜNE EMMOĞLU KOY G.TÜNE BIRAK BU GECE.... NEŞE NEŞE NEŞE
FIRK OLUR.
HEÇ İTİRAZ İSTEMEM KALK OYNAYACAZ BİZ BİLİYOZ DA MI OYNUYORUZ...
TEEY TEEY TEY...
ÇEK ÇEK FONDİP...
OHSSS.
OHSSS TABİ ANUNA KOYIM...
HANİNNA TEEY TEY BU NE GÜZEL DÜĞÜNDÜR HANİNNA ...
ÇIK
BEN DAHA DOYMADIM DOYAMADIM
GLOG GLOG GLOG. HANİNNA GLOG GLOG TEY TEY GLOG GLOG. OYNAYCAM..
UFF YORULDUM ULEN, BAŞIMA DÜNYA BARABAR DEĞİL AYRI AYRI DÖNÜYO...
OHSS DUR DUDUDU DÖNMEK DİDİN FIKRAYI HATIRLADIM ANLATACAM HICK.
ANLAT ULEN DÖNSÜN ŞEREFSİZ EE MUHTAR DİYODUN...
DUR O KISMINI ANLATACAM..
EHEHEHE NOLUYO MUHTARA EHEHE KOMİK EHEHE MUHTARA BAK EHEHE EHEHEHE MUHTAR TAŞ EHEHE! NABER MUHTAR? EHEHE EHEHEHEHE
EHEHE EHEHE EHEHE. EHEH

ZOZOORT
HOOH
HOOH
GEL BAKALIM GENÇ... SEN KİMLERDEN SİN?
HAY
DIZZT
PLÖP
DIZZZZZ
PLOF PLOF PLOF
ZIBAM
IICK
LAMBALAR PATLADU LA..
KÖYÜN TÜM ELEKTİ- RİĞİ GİTTİ...
VAY BAŞIMIZA GE- LENLER IŞIKSIZ KALDUK KÖYÜN TRAFOSU PATLAMIŞ.. KÖY LANET- LENDİ..
YILDIRUM MI ÇARP- MIŞ..
O KUVVAT- TA BİŞEY...
NE- REYE?
KUZEYE... KUZEYDE Bİ YÜK- SEK GERİLİM HATTI VAR... ELEKTİRİK ÇEKİYO BENİ..

..BİTTİ..

MAR-TI-LAR.
KAMURAN SÜNER®
LOMBAK DERGİSİ... ...MUHASEBE ODASI...
CÜLİG COG COG COG CÜLİG
PÜFÜR
HAYDAA...BU NE ARKADAŞ YAA.. BEN SAKAYLA MUHABBETİ AYNI KAFESE KOYDUM AMA PASO BÖYLE YAVRU ÇIKIYO! BU NE LAN BÖYLE TİPİNİ SKİYİM YAA.. SEVİMLİ DE! ŞEBNEM HANIMA GÖSTEREYİM ŞUNU..
VZİİP ÇAKSS
ZIPPO
PUFFF!
EVET?!
NE EVET?!
NE EVET HA?..
NE DEMEK NE EVET! Bİ AÇIKLAMA BEKLİYORUM ARZU!..BU NE DEMEK YA!
AY NE BİLİYİM AYOL! YEMDENDİR! HORMONLU BU YEMLER ONDAN-DIR!..
İNANAMIYORUM YAA! HALA YEM DİYO!.. HALA YEM DİYO!..
AMA DUR SEN DUUR!..
?!
BU ODADA Bİ HAFTADIR KARŞI DUVARA YAPIŞAN KUŞLARI BİLİYOSUN Dİ Mİ?.. BİL BAKALIM SIRA KİMDE ARZU?! SAATTE BEŞYÜZ KİLOMETREYLE UÇMAYA HAZIR MISIN!.. NİHAHAHA!..
GURK!
KLONGGGG!
KAP
KES LAN TATAVAYI!..
İZZETT!
NAABER BEBEK..
VERGİ KUTSALDIR
FIRRRRRR
PAÇ!..

kamuransuner@hotmail.com

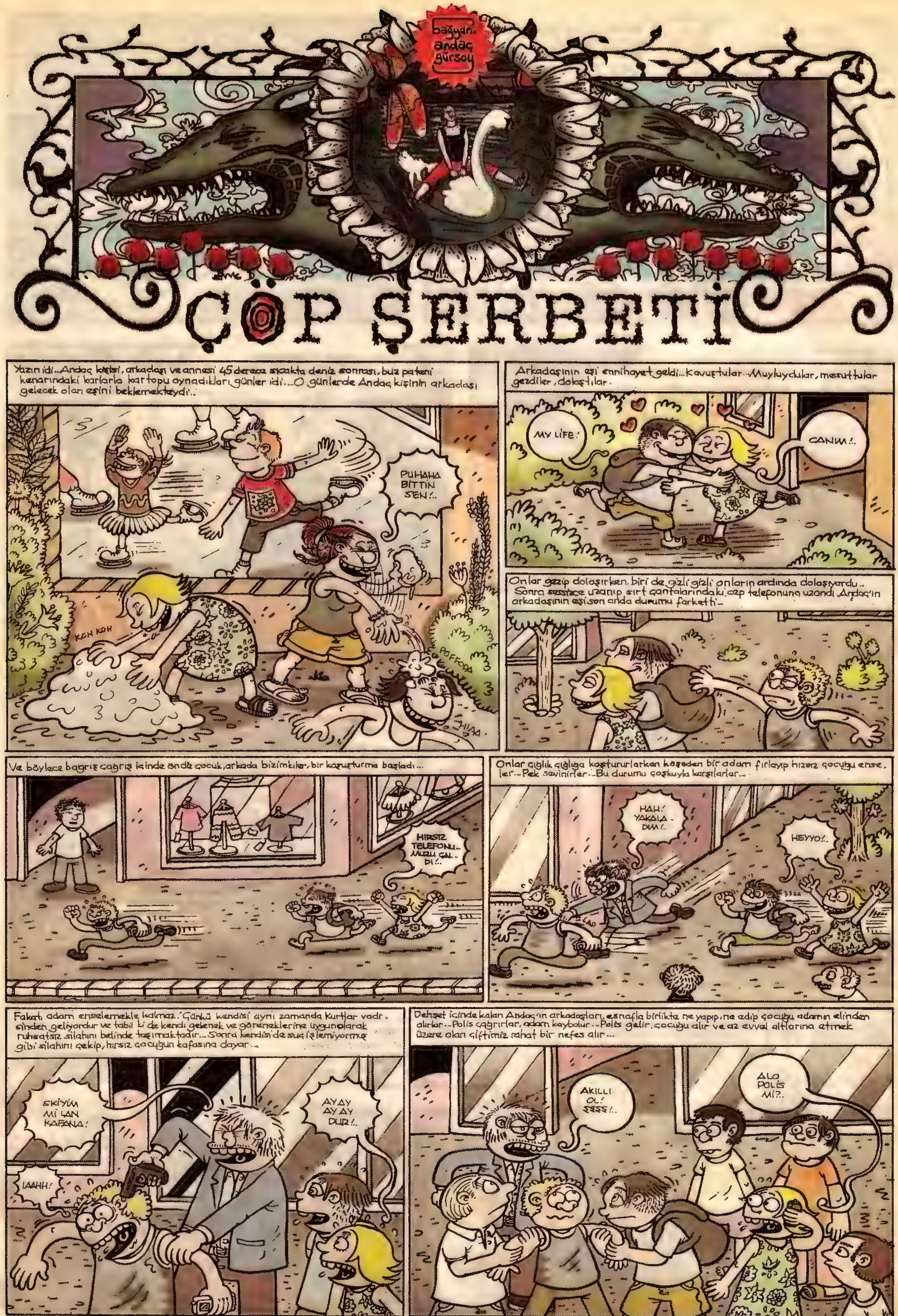
bağyan: andaç gürsoy
ÇÖP ŞERBETİ
Yazın idi...Andaç kişisi, arkadaşı ve annesi 45 derece sıcakta deniz sonrası, buz pateni kenarındaki karlarla kar topu oynadıkları günler idi...O günlerde Andaç kişinin arkadaşı gelecek olan eşini beklemekteydi..
PUHAHA BITTIN SEN!..
KOH KOH
POFFOOA
HIAA
Arkadaşının eşi ennihayet geldi...Kavuştular...Muyluydular, mesuttular gezdiler, dolaştılar.
MY LIFE!
CANIM!..
Onlar gezip dolaşırken, biri de gizli gizli onların ardında dolaşıyordu.. Sonra sessizce uzanıp sırt çantalarındaki, cep telefonuna uzandı Andaç'ın arkadaşının eşi son anda durumu farketti...
Ve böylece bağrış çağrış içinde önde çocuk, arkada bizimkiler, bir koşuşturma başladı...
HIRSIZ TELEFONU-MUZU ÇAL-DI!..
Onlar çığlık çığlığa koştururlarken köşeden bir adam fırlayıp hırsız çocuğu ense, ler...Pek sevinirler...Bu durumu çoşkuyla karşılarlar...
HAH! YAKALA-DIM!..
HEYYO!..
Fakat, adam enselemekle kalmaz. Çünkü kendisi aynı zamanda Kurtlar vadi-sinden geliyordur ve tabii ki de kendi gelenek ve göreneklerine uygun olarak ruhsatsız silahını belinde taşımaktadır... Sonra kendisi de suç işlemiyormuş gibi silahını çekip, hırsız çocuğun kafasına dayar...
SKİYİM Mİ LAN KAFANA!
AY AY AY AY DUR!..
IAAHH!
Dehşet içinde kalan Andaç'ın arkadaşları, esnafla birlikte ne yapıp, ne edip çocuğu adamın elinden alırlar...Polis çağrılar, adam kaybolur...Polis gelir, çocuğu alır ve az evvel altlarına etmek üzere olan çiftimiz rahat bir nefes alır...
AKILLI OL! ŞŞŞŞ!..
ALO POLİS Mİ?..

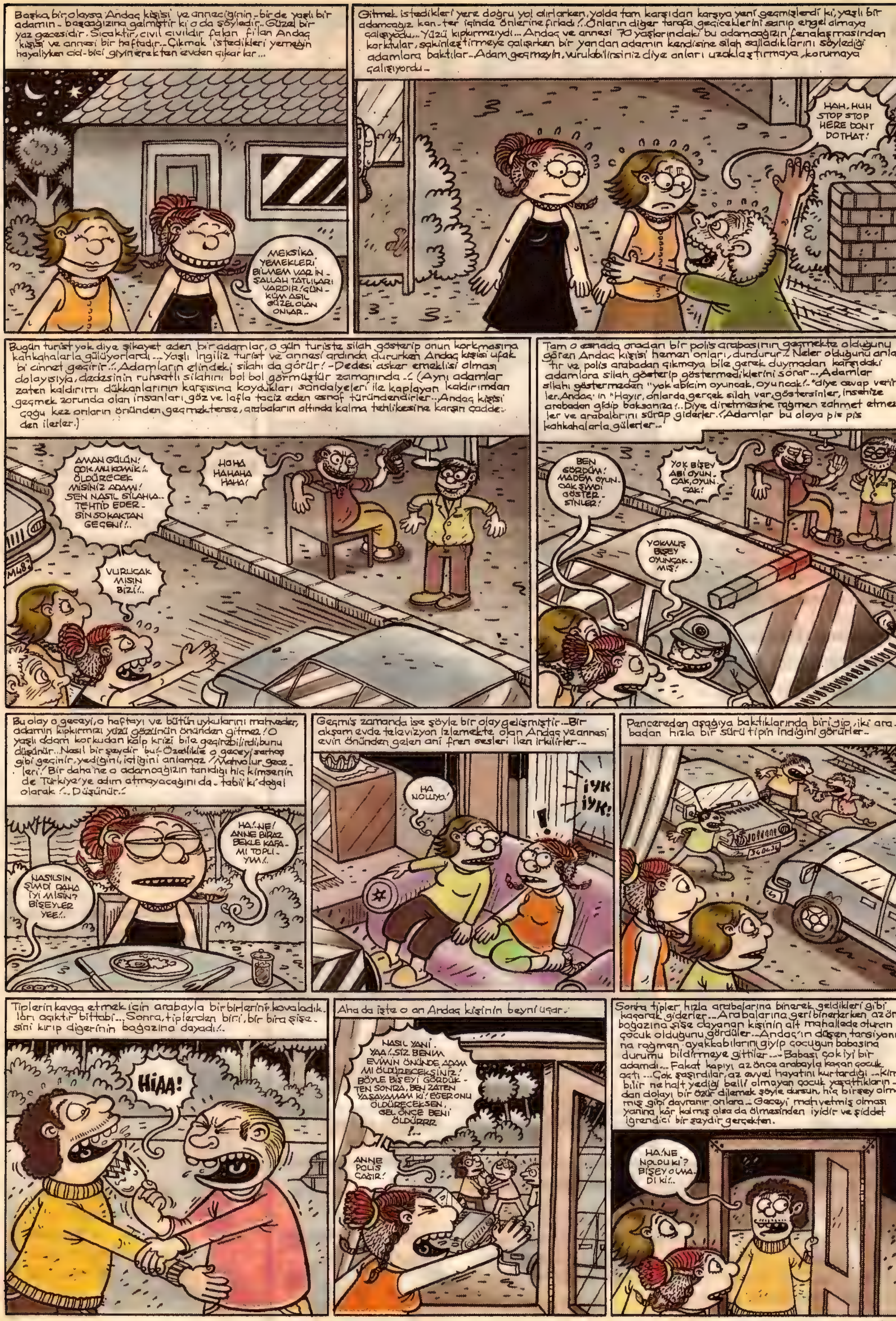

Bülent ECEVİT'i kaybettiğimizde gerçekten çok üzüldüm... Haberlerde uzun zamandır hastaneden haber verilmiyor diye merak ediyordum! Çok dağıldım. Allah rahmet eylesin diyorum. Rahşan hanıma da Allah sabır versin diyorum.

KOMPLE TEORİLERİ

Hiçbir şey aslında bildiğimiz gibi değildir!...

İtalya "çizme" değildir!...

Gedikpaşa'daki deri piyasası sponsorluğunda yıllar yılı "İtalya çizme şeklinde bir ülkedir" yalanıyla kandırdılar. Oysa uydu aracılığıyla çekilmiş fotoğrafta İtalya'nın sonbaharda mokasen ayakkabı olduğunu görüyoruz... Yazları espadril, sandalet ayakkabı olduğunu bilmem yazmaya gerek var mı?... (Bence gerek yok...)

Herkesin porno bardağı var!...

Evet, eskiden kameraydı, internetti gibi şeyler olmadığı için kurbanların erotik görüntüleri bardaklara basılıyor. Ve bu kurbanlar bardaktan su içtikçe soyunuyordu... Kimlerin bardağı yoktu ki o dönemlerde?... Ohooo!...

Spermler aslında gerçek bebek şeklindedir...

Spermlerin kurbağa larvası şeklinde olduğunu düşünerek onların önemsenmemesini isteyenler kimler olabilir?... Elbetteki porno sektörü?... Peki neden?... Çünkü porno sektörünün erkeklere sunduğu zevkler sayesinde boşa giden spermlere üzülmemek için... Yaaa, olay nasıl da bir çorap söküğü gibi ortaya çıktı değil mi?...

Afrika'da açlık olduğu bir uydurmadır...

Afrikalı deyince herkesin aklına kemikleri sayılan, vücutlarında sineklerin uçuştuğu, U2 grubunun verdiği konser gelirleri sayesinde senede bir kere dürüm yiyebilen, entel fotoğraf sanatçıların sergileri için gidip fotoğraflarını çektikleri acınası yaratık zannedenler için bu fotoğraf bir tokat olur umarız...

Piyango idaresinin kafalara çiş yapan özel güvercinleri var!...

Piyango İdaresi'nin Dragos'daki bu gizli güvercin çiftliğinde yetiştirdiği güvercinler önce tıka basa iyice doyuruluyor sonra da salınıyor. Bu salınan güvercinler de pata küte kafamıza çiş yaparak bize "Aha!... kafama kuş sıçtı, hemen gidip bi piyango bileti alayım!..." salaklığı yaptırıyor...

Bitkiler de sevişerek çoğalırlar.

Seks yaparak sadece insanların ve hayvanların ürediği yalanını Discovery'de izleye izleye yalana doyduysanız, şimdi size nebat dünyasının en önemli gerçeğini açıklıyorum!... Armutlar, hurmalar, havuçlar, dolmalık biberler orgazm çığlıkları atarak, (Hormonsuz olanları ama...)

Saatlerce Süren Tartışma Programlarında Çiş Mekanizmayla Yapılıyor...

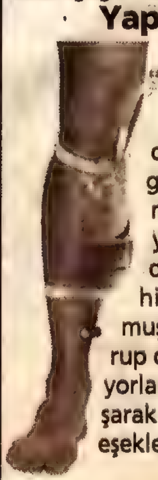

Hep merak ederiz değil mi bu saatlerce televizyonlarda geyik çevirenler nereye çiş yaparlar diye... İşte böyle bir düzenekle sanki hiç çiş yapmıyormuşcasına orada oturup car car car konuşuyorlar bu dünyayı tartışarak kurtaran serumlu eşekler...

Bok sineklerden mikrop filan bulaşmaz.

Ayresol firmalarının sinekler hakkında yıllardır uydurduğu yalan yüzünden zavallı, minicik hayvanlara yapmadığımızı bırakmadık... Bakın nasıl da efendi gibi ayakkabılarıyla uçuyorlar... Değil mikrop saçmak, aslında doğanın en temiz en steril hayvanlarıdır Bok sinekleri...

paatim@yahoo.com

YANINA MI KALIR SANDIN SIRA SANA...
KENAN YARAR
HERŞEYDEN ÖNCE KENDİMLE ÇOK GURUR DUYDUĞUMU ÖZELLİKLE SÖYLEMELİYİM... HAKİKATEN ÇOK BECERİ GEREKTİREN İŞLER BAŞARDIM... İLK SABOTAJIMI HATTA HENÜZ SEKİZ YAŞINDA HAZIRLAYIP UYGULAMIŞIMDIR...
SIKICA GİYİN, ANNESİNİN GÜLÜ, YOLLAR KAYGAN DİKKATLİ İN BEBEĞİM..
PEKİ ANNE...
ZATEN BÜTÜN HERŞEY ANNEM VE BABAM OLACAK O KARI KOCANIN İFLAH OLMAZ DEDİKODULARIYLA BAŞLADI...
YAA YAA, KARI KAPIYA KADAR GELDİ, OĞLUNU BİR ABARTIYO, BİR ABARTIYO.. FUTBOL TAKIMININ KAPTANI, YÜZMEYE DE VERMİŞ, BASKETE DE YAZILMIŞ, YAKINDA OLİMPİYAT MADALYASI ALIRSA HİÇ ŞAŞMAM...
AAA NASI OLUR?
PEKİ BİZİM SÜNEPE.
BİZİMKİ ANCA KENDİ KIÇINI KALDIRSIN. VALLAHİ BU SENE İÇİNDE O ÇOCUKTAN DAHA İYİ OLMA ARTIK KENDİ KARNINI KENDİN DOYURURSUN...
BEN KENDİMİ NASIL DOYURUCAM? YUMURTA KIRMAYI BİLE BİLMEM, ÇOK KORKMUŞTUM...
BÖLÜCÜ PİSLİK...
TABİİ Kİ BİRİNİ GEÇMENİZ İÇİN ONDAN HIZLI KOŞMANIZ GEREK. AMA BENDE O HIZ NERDE. TEK ÇÖZÜM VAR, ONUN ARTIK KOŞAMAMASI...
DOMP
KAFATASI ZEDELENDİ ÇOCUĞUN, OMZU ÇIKTI, BACAĞI DA ÇATLADI...
VE UZULUN BİR MEVSİM BALKON SÜSÜ OLARAK KALDI GELECEĞİN MADALYONU...
A HA HAAY. BACAĞI DA MI KIRILMIŞ?.
KOLU DA ÇIKMIŞ, KARININ İKİ GÖZÜ İKİ ÇEŞME...
MERDİVENDEN NASI DÜŞMÜŞ, KÖR MÜYMÜŞ?
BELKİ DE KAYAĞA MERAK SALMIŞTIR ARTIK İN SİPORCU YA...
İLAHİ.. HAHAHA.
BİZİMKİ CİN CİN...

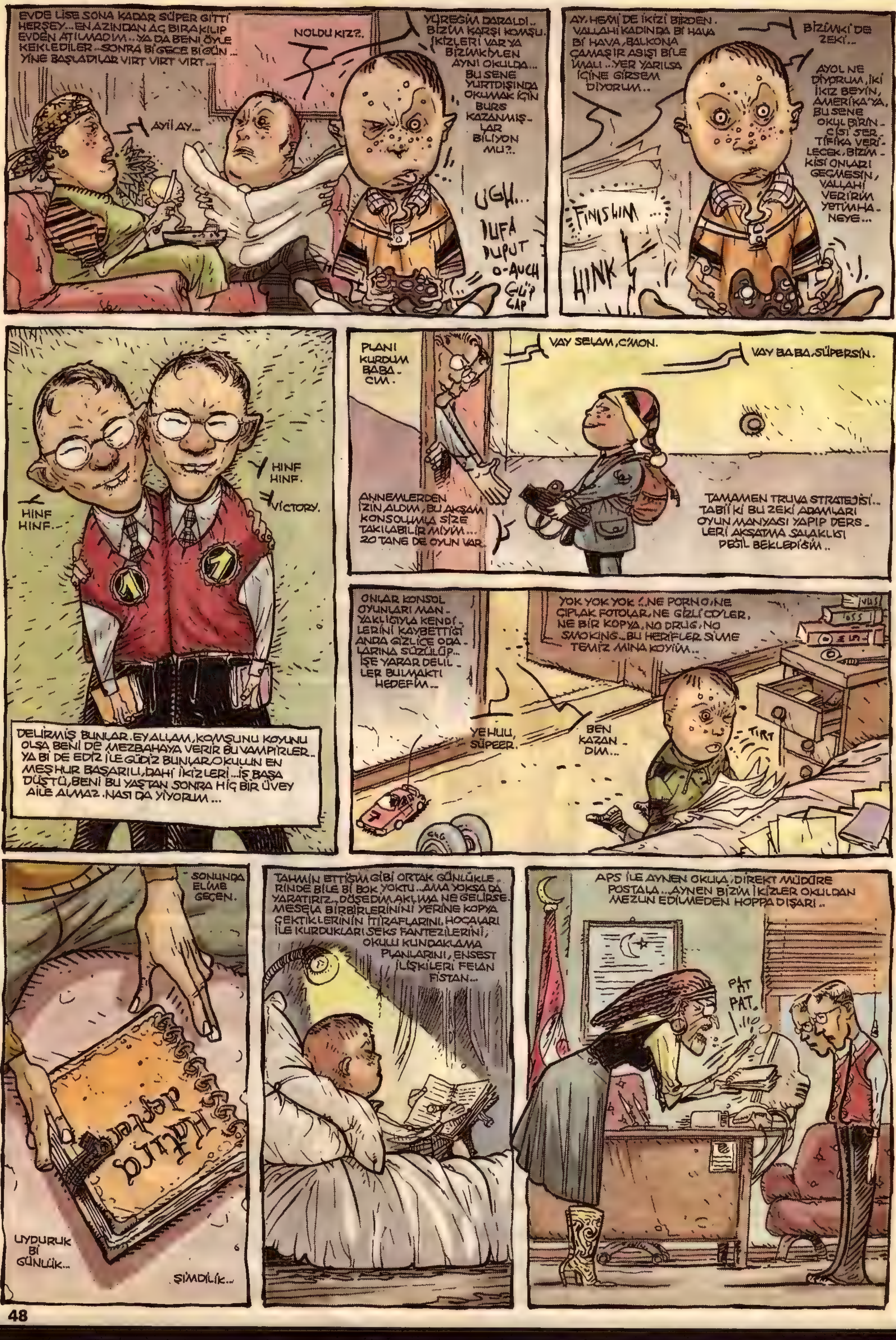

EVDE LİSE SONA KADAR SÜPER GİTTİ HERŞEY... EN AZINDAN AÇ BIRAKILIP EVDEN ATILMADIM... YA DA BENİ ÖYLE KEKLEDİLER... SONRA Bİ GECE Bİ GÜN... YİNE BAŞLADILAR VIRT VIRT VIRT...
AYİ AY...
NOLDU KIZ?..
YÜREĞİM DARALDI.. BİZİM KARŞI KOMŞU. İKİZLERİ VAR YA BİZİMKİYLEN AYNI OKULDA... BU SENE YURTDIŞINDA OKUMAK İÇİN BURS KAZANMIŞ-LAR BİLİYON MU?..
UGH...
IUFA
DUPUT
O-AUCH
GILIP
GAP
AY, HEM DE İKİZİ BİRDEN. VALLAHİ KADINDA Bİ HAVA Bİ HAVA, BALKONA ÇAMAŞIR ASIŞI BİLE İMALI... YER YARILSA İÇİNE GİRSEM DİYORUM...
BİZİMKİ DE ZEKİ...
AYOL NE DİYORUM, İKİ İKİZ BEYİN, AMERİKA'YA, BU SENE OKUL BİRİN-CİSİ SER-TİFİKA VERİ-LECEK. BİZİM-KİSİ ONLARI GEÇMESİN, VALLAHİ VERİRİM YETİMHA-NEYE...
FINISHIM
HINK
HINF HINF.
VICTORY.
HINF HINF.
DELİRMİŞ BUNLAR. EYALLAM, KOMŞUNU KOYUNU OLSA BENİ DE MEZBAHAYA VERİR BU VAMPİRLER.. YA Bİ DE EDİZ İLE GÜDİZ BUNLAR, OKULUN EN MEŞHUR BAŞARILI, DAHİ İKİZLERİ ...İŞ BAŞA DÜŞTÜ, BENİ BU YAŞTAN SONRA HİÇ BİR ÜVEY AİLE ALMAZ. NASI DA YİYORUM...
PLANI KURDUM BABA-CIM.
VAY SELAM, C'MON.
VAY BABA, SÜPERSİN.
ANNEMLERDEN İZİN ALDIM, BU AKŞAM KONSOLUMLA SİZE TAKILABİLİR MİYİM... 20 TANE DE OYUN VAR.
TAMAMEN TRUVA STRATEJİSİ.. TABİİ Kİ BU ZEKİ ADAMLARI OYUN MANYAĞI YAPIP DERS-LERİ AKSATMA SALAKLIĞI DEĞİL BEKLEDİĞİM..
ONLAR KONSOL OYUNLARI MAN-YAKLIĞIYLA KENDİ-LERİNİ KAYBETTİĞİ ANDA GİZLİCE ODA-LARINA SÜZÜLÜP... İŞE YARAR DELİL-LER BULMAKTI HEDEFİM...
YOK YOK YOK..NE PORNO, NE ÇIPLAK FOTOLAR, NE GİZLİ CD'LER, NE BİR KOPYA, NO DRUG, NO SMOKING.. BU HERİFLER SİME TEMİZ MİNA KOYİM..
YEHUU, SÜPEER.
BEN KAZAN-DIM...
TIRT
SONUNDA ELİME GEÇEN.
Hatıra defteri
UYDURUK Bİ GÜNLÜK...
ŞİMDİLİK...
TAHMİN ETTİĞİM GİBİ ORTAK GÜNLÜKLE-RİNDE BİLE Bİ BOK YOKTU... AMA YOKSA DA YARATIRIZ.. DÖŞEDİM AKLIMA NE GELİRSE. MESELA BİRBİRLERİNİNİ YERİNE KOPYA ÇEKTİKLERİNİN İTİRAFLARINI, HOCALARI İLE KURDUKLARI SEKS FANTEZİLERİNİ, OKULU KUNDAKLAMA PLANLARINI, ENSEST İLİŞKİLERİ FELAN FİSTAN...
APS İLE AYNEN OKULA, DİREKT MÜDÜRE POSTALA... AYNEN BİZİM İKİZLER OKULDAN MEZUN EDİLMEDEN HOPPA DIŞARI..
PAT
PAT.

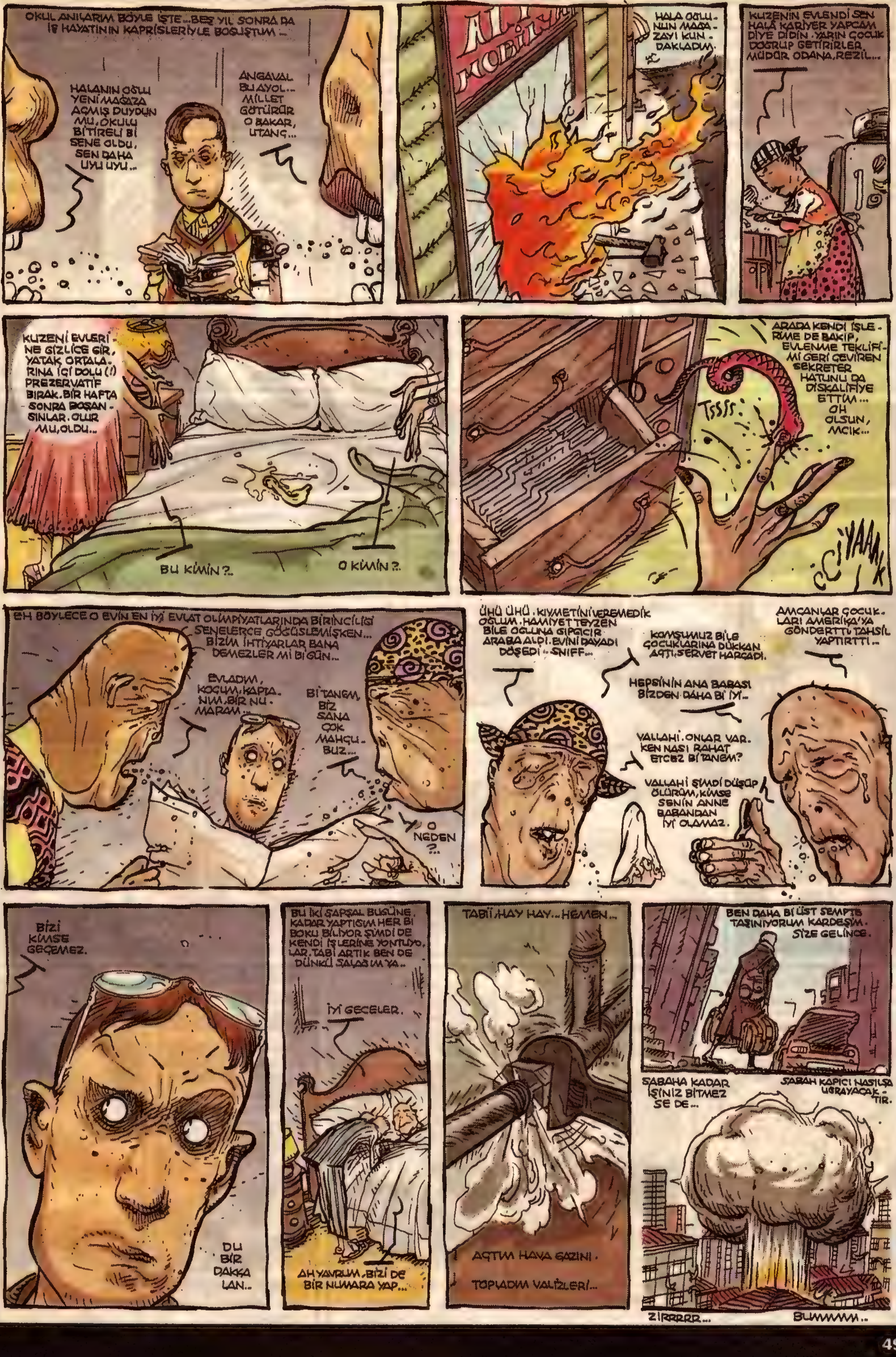

OKUL ANILARIM BÖYLE İŞTE...BEŞ YIL SONRA DA İŞ HAYATININ KAPRİSLERİYLE BOĞUŞTUM...
HALANIN OĞLU YENİ MAĞAZA AÇMIŞ DUYDUN MU, OKULU BİTİRELİ Bİ SENE OLDU, SEN DAHA UYU UYU...
ANGAVAL BU AYOL... MİLLET GÖTÜRÜR O BAKAR, UTANÇ...
MOBİLYA
HALA OĞLUNUN MAĞAZAYI KUNDAKLADIM.
KUZENİN EVLENDİ SEN HALA KARİYER YAPCAM DİYE DİDİN. YARIN ÇOCUK DOĞRUP GETİRİRLER MÜDÜR ODANA, REZİL...
KUZENİ EVLERİNE GİZLİCE GİR, YATAK ORTALARINA İÇİ DOLU (!) PREZERVATİF BIRAK. BİR HAFTA SONRA BOŞANSINLAR. OLUR MU, OLDU...
BU KİMİN?..
O KİMİN?..
ARADA KENDİ İŞLERİME DE BAKIP, EVLENME TEKLİFİMİ GERİ ÇEVİREN SEKRETER HATUNU DA DİSKALİFİYE ETTİM... OH OLSUN, MCIK...
TSSSS.
CİYAAAK
EH BÖYLECE O EVİN EN İYİ EVLAT OLİMPİYATLARINDA BİRİNCİLİĞİ SENELERCE GÖĞÜSLEMİŞKEN... BİZİM İHTİYARLAR BANA DEMEZLER Mİ Bİ GÜN...
EVLADIM, KOÇUM, KAPLANIM, BİR NUMARAM...
Bİ TANEM, BİZ SANA ÇOK MAHÇUBUZ...
O NEDEN?..
ÜHÜ ÜHÜ. KIYMETİNİ VEREMEDİK OĞLUM. HAMİYET TEYZEN BİLE OĞLUNA GIPGICIR ARABA ALDI. EVİNİ DAYADI DÖŞEDİ... SNIFF...
KOMŞUMUZ BİLE ÇOCUKLARINA DÜKKAN AÇTI, SERVET HARCADI.
AMCANLAR ÇOCUKLARI AMERİKA'YA GÖNDERTTİ, TAHSİL YAPTIRTTI...
HEPSİNİN ANA BABASI BİZDEN DAHA Bİ İYİ...
VALLAHİ. ONLAR VARKEN NASI RAHAT ETCEZ Bİ TANEM?
VALLAHİ ŞİMDİ DÜŞÜP ÖLÜRÜM, KİMSE SENİN ANNE BABANDAN İYİ OLAMAZ.
BİZİ KİMSE GEÇEMEZ.
DU BİR DAKKA LAN..
BU İKİ ŞAPŞAL BUGÜNE KADAR YAPTIĞIM HER Bİ BOKU BİLİYOR ŞİMDİ DE KENDİ İŞLERİNE YONTUYOLAR. TABİ ARTIK BEN DE DÜNKÜ ŞALAĞIM YA..
İYİ GECELER.
AH YAVRUM. BİZİ DE BİR NUMARA YAP...
TABİİ, HAY HAY... HEMEN...
AÇTIM HAVA GAZINI.
TOPLADIM VALİZLERİ...
BEN DAHA Bİ ÜST SEMTE TAŞINIYORUM KARDEŞİM. SİZE GELİNCE.
SABAHA KADAR İŞİNİZ BİTMEZSE DE...
SABAH KAPICI NASILSA UĞRAYACAKTIR.
ZIRRRRR...
BUMMMM...

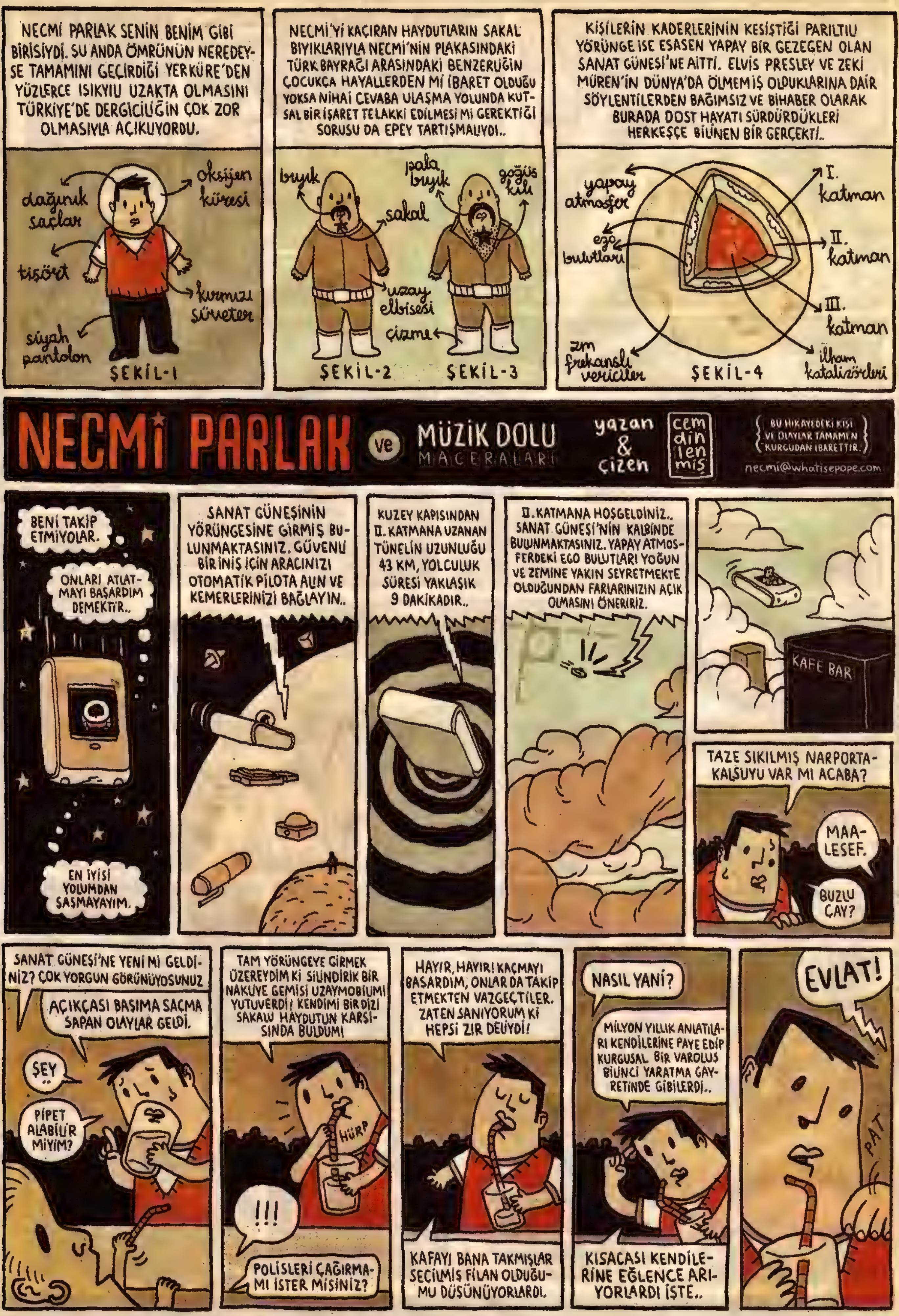

NECMİ PARLAK SENİN BENİM GİBİ BİRİSİYDİ. ŞU ANDA ÖMRÜNÜN NEREDEYSE TAMAMINI GEÇİRDİĞİ YERKÜRE'DEN YÜZLERCE IŞIKYILI UZAKTA OLMASINI TÜRKİYE'DE DERGİCİLİĞİN ÇOK ZOR OLMASIYLA AÇIKLIYORDU.
NECMİ'Yİ KAÇIRAN HAYDUTLARIN SAKAL BIYIKLARIYLA NECMİ'NİN PLAKASINDAKİ TÜRK BAYRAĞI ARASINDAKİ BENZERLİĞİN ÇOCUKÇA HAYALLERDEN Mİ İBARET OLDUĞU YOKSA NİHAİ CEVABA ULAŞMA YOLUNDA KUTSAL BİR İŞARET TELAKKİ EDİLMESİ Mİ GEREKTİĞİ SORUSU DA EPEY TARTIŞMALIYDI..
KİŞİLERİN KADERLERİNİN KESİŞTİĞİ PARILTILI YÖRÜNGE İSE ESASEN YAPAY BİR GEZEGEN OLAN SANAT GÜNEŞİ'NE AİTTİ. ELVİS PRESLEY VE ZEKİ MÜREN'İN DÜNYA'DA ÖLMEMİŞ OLDUKLARINA DAİR SÖYLENTİLERDEN BAĞIMSIZ VE BİHABER OLARAK BURADA DOST HAYATI SÜRDÜRDÜKLERİ HERKESÇE BİLİNEN BİR GERÇEKTİ..
dağınık saçlar
oksijen küresi
tişört
kırmızı süveter
siyah pantolon
ŞEKİL-1
bıyık
pala bıyık
göğüs kılı
sakal
uzay elbisesi
çizme
ŞEKİL-2
ŞEKİL-3
yapay atmosfer
ego bulutları
I. katman
II. katman
III. katman
zırn frekanslı vericiler
ilham katalizörleri
ŞEKİL-4
NECMİ PARLAK ve MÜZİK DOLU MACERALARI
yazan & çizen cem dinlenmiş
BU HİKAYEDEKİ KİŞİ VE OLAYLAR TAMAMEN KURGUDAN İBARETTİR.
necmi@whatisepope.com
BENİ TAKİP ETMİYOLAR.
ONLARI ATLATMAYI BAŞARDIM DEMEKTİR..
EN İYİSİ YOLUMDAN ŞAŞMAYAYIM.
SANAT GÜNEŞİNİN YÖRÜNGESİNE GİRMİŞ BULUNMAKTASINIZ. GÜVENLİ BİR İNİŞ İÇİN ARACINIZI OTOMATİK PİLOTA ALIN VE KEMERLERİNİZİ BAĞLAYIN..
KUZEY KAPISINDAN II. KATMANA UZANAN TÜNELİN UZUNLUĞU 43 KM, YOLCULUK SÜRESİ YAKLAŞIK 9 DAKİKADIR..
II. KATMANA HOŞGELDİNİZ.. SANAT GÜNEŞİ'NİN KALBİNDE BULUNMAKTASINIZ. YAPAY ATMOSFERDEKİ EGO BULUTLARI YOĞUN VE ZEMİNE YAKIN SEYRETMEKTE OLDUĞUNDAN FARLARINIZIN AÇIK OLMASINI ÖNERİRİZ.
KAFE BAR
TAZE SIKILMIŞ NARPORTAKALSUYU VAR MI ACABA?
MAALESEF.
BUZLU ÇAY?
SANAT GÜNEŞİ'NE YENİ Mİ GELDİNİZ? ÇOK YORGUN GÖRÜNÜYOSUNUZ
AÇIKÇASI BAŞIMA SAÇMA SAPAN OLAYLAR GELDİ.
ŞEY..
PİPET ALABİLİR MİYİM?
TAM YÖRÜNGEYE GİRMEK ÜZEREYDİM Kİ SİLİNDİRİK BİR NAKLİYE GEMİSİ UZAYMOBİLİMİ YUTUVERDİ! KENDİMİ BİR DİZİ SAKALLI HAYDUTUN KARŞISINDA BULDUM!
HÜRP
!!!
POLİSLERİ ÇAĞIRMAMI İSTER MİSİNİZ?
HAYIR, HAYIR! KAÇMAYI BAŞARDIM, ONLAR DA TAKİP ETMEKTEN VAZGEÇTİLER. ZATEN SANIYORUM Kİ HEPSİ ZIR DELİYDİ!
KAFAYI BANA TAKMIŞLAR SEÇİLMİŞ FİLAN OLDUĞUMU DÜŞÜNÜYORLARDI.
NASIL YANİ?
MİLYON YILLIK ANLATILARI KENDİLERİNE PAYE EDİP KURGUSAL BİR VAROLUŞ BİLİNCİ YARATMA GAYRETİNDE GİBİLERDİ..
KISACASI KENDİLERİNE EĞLENCE ARIYORLARDI İŞTE..
EVLAT!
PAT

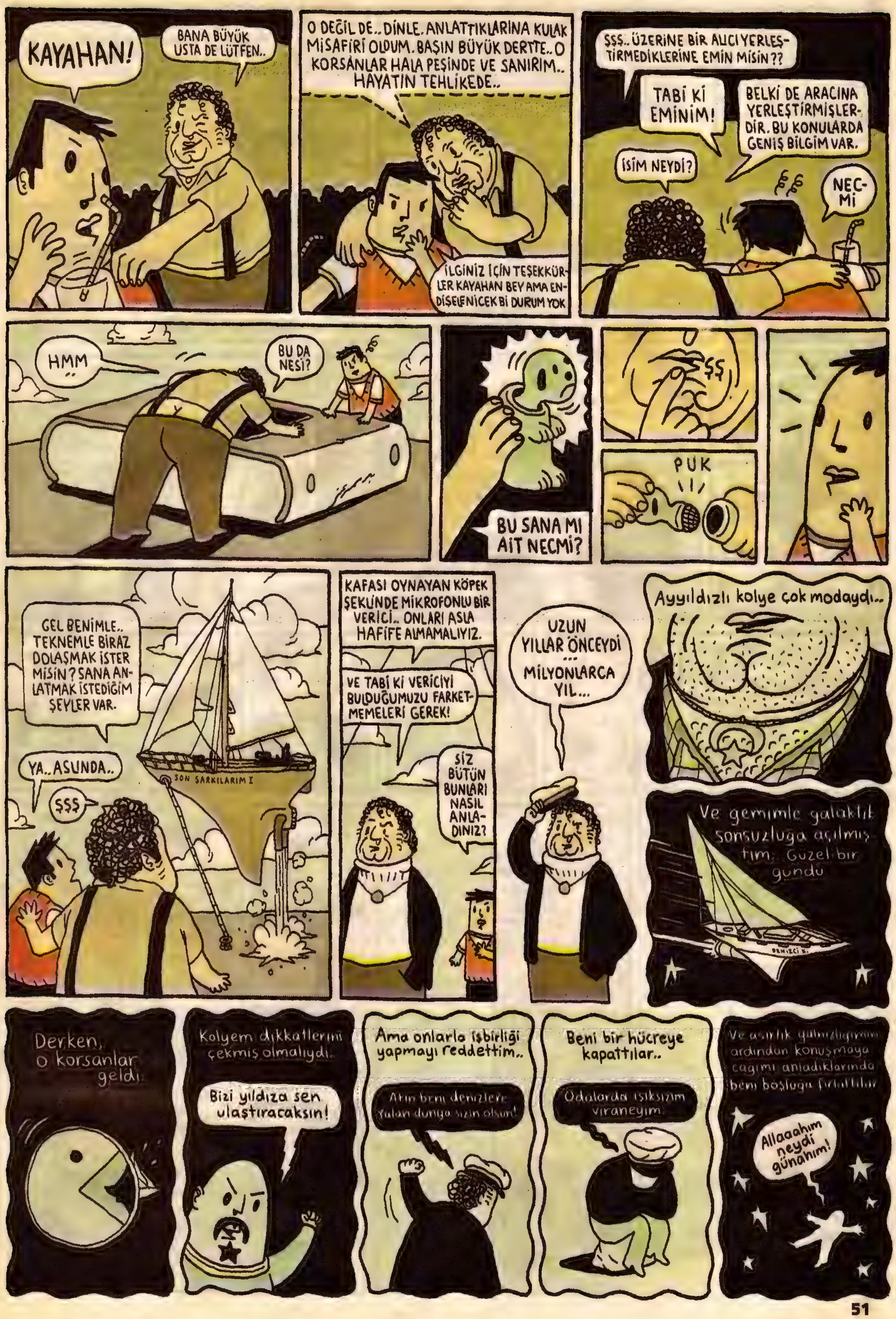
KAYAHAN!
BANA BÜYÜK USTA DE LÜTFEN..
O DEĞİL DE.. DİNLE. ANLATTIKLARINA KULAK MİSAFİRİ OLDUM. BAŞIN BÜYÜK DERTTE.. O KORSANLAR HALA PEŞİNDE VE SANIRIM.. HAYATIN TEHLİKEDE..
İLGİNİZ İÇİN TEŞEKKÜRLER KAYAHAN BEY AMA ENDİŞELENİCEK Bİ DURUM YOK
ŞŞŞ.. ÜZERİNE BİR ALICI YERLEŞTİRMEDİKLERİNE EMİN MİSİN??
TABİ Kİ EMİNİM!
BELKİ DE ARACINA YERLEŞTİRMİŞLERDİR. BU KONULARDA GENİŞ BİLGİM VAR.
İSİM NEYDİ?
NECMİ
HMM
BU DA NESİ?
BU SANA MI AİT NECMİ?
ŞŞ
PUK
GEL BENİMLE.. TEKNEMLE BİRAZ DOLAŞMAK İSTER MİSİN? SANA ANLATMAK İSTEDİĞİM ŞEYLER VAR.
YA.. ASLINDA..
ŞŞŞ
SON ŞARKILARIM I
KAFASI OYNAYAN KÖPEK ŞEKLİNDE MİKROFONLU BİR VERİCİ.. ONLARI ASLA HAFİFE ALMAMALIYIZ.
VE TABİ Kİ VERİCİYİ BULDUĞUMUZU FARKETMEMELERİ GEREK!
SİZ BÜTÜN BUNLARI NASIL ANLADINIZ?
UZUN YILLAR ÖNCEYDİ ... MİLYONLARCA YIL...
Ayyıldızlı kolye çok modaydı..
Ve gemimle galaktik sonsuzluğa açılmıştım. Güzel bir gündü
DENİZCİ K.
Derken, o korsanlar geldi.
Kolyem dikkatlerini çekmiş olmalıydı.
Bizi yıldıza sen ulaştıracaksın!
Ama onlarla işbirliği yapmayı reddettim..
Atın beni denizlere Yalan dünya sizin olsun!
Beni bir hücreye kapattılar..
Odalarda ışıksızım viraneyim.
Ve asırlık yalnızlığımın ardından konuşmaya çağımı anladıklarında beni boşluğa fırlattılar
Allaaahım neydi günahım!

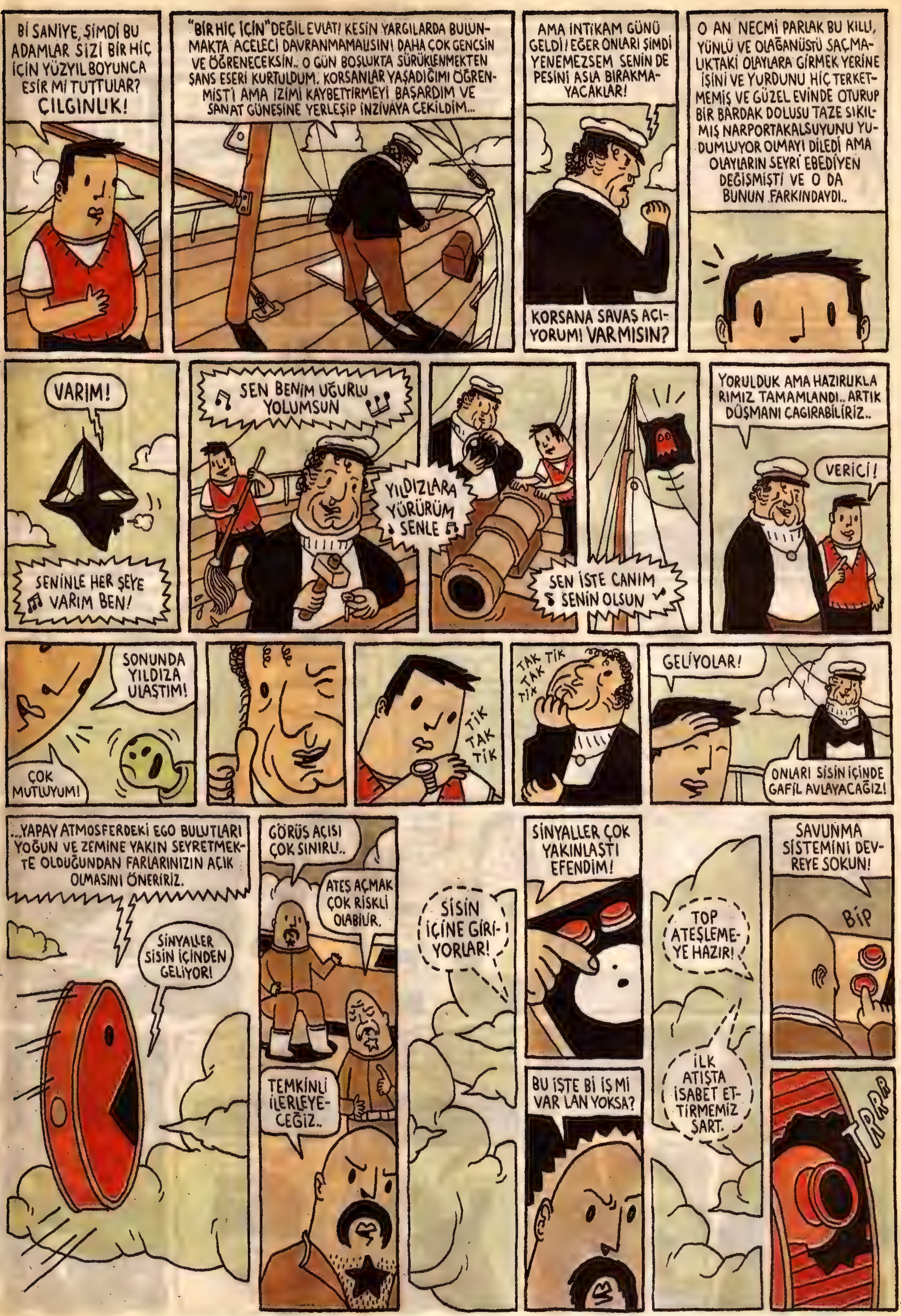
Bİ SANİYE, ŞİMDİ BU ADAMLAR SİZİ BİR HİÇ İÇİN YÜZYIL BOYUNCA ESİR Mİ TUTTULAR? ÇILGINLIK!
"BİR HİÇ İÇİN" DEĞİL EVLAT! KESİN YARGILARDA BULUNMAKTA ACELECİ DAVRANMAMALISIN! DAHA ÇOK GENÇSİN VE ÖĞRENECEKSİN.. O GÜN BOŞLUKTA SÜRÜKLENMEKTEN ŞANS ESERİ KURTULDUM. KORSANLAR YAŞADIĞIMI ÖĞRENMİŞTİ AMA İZİMİ KAYBETTİRMEYİ BAŞARDIM VE SANAT GÜNEŞİNE YERLEŞİP İNZİVAYA ÇEKİLDİM...
AMA İNTİKAM GÜNÜ GELDİ! EĞER ONLARI ŞİMDİ YENEMEZSEM SENİN DE PEŞİNİ ASLA BIRAKMAYACAKLAR!
KORSANA SAVAŞ AÇIYORUM! VAR MISIN?
O AN NECMİ PARLAK BU KILLI, YÜNLÜ VE OLAĞANÜSTÜ SAÇMALIKTAKİ OLAYLARA GİRMEK YERİNE İŞİNİ VE YURDUNU HİÇ TERKETMEMİŞ VE GÜZEL EVİNDE OTURUP BİR BARDAK DOLUSU TAZE SIKILMIŞ NARPORTAKALSUYUNU YUDUMLUYOR OLMAYI DİLEDİ AMA OLAYLARIN SEYRİ EBEDİYEN DEĞİŞMİŞTİ VE O DA BUNUN FARKINDAYDI..
VARIM!
SENİNLE HER ŞEYE VARIM BEN!
SEN BENİM UĞURLU YOLUMSUN
YILDIZLARA YÜRÜRÜM SENLE
SEN İSTE CANIM SENİN OLSUN
YORULDUK AMA HAZIRLIKLARIMIZ TAMAMLANDI.. ARTIK DÜŞMANI ÇAĞIRABİLİRİZ..
VERİCİ!
SONUNDA YILDIZA ULAŞTIM!
ÇOK MUTLUYUM!
TİK TAK TİK
TAK TİK TAK TİK
GELİYOLAR!
ONLARI SİSİN İÇİNDE GAFİL AVLAYACAĞIZ!
...YAPAY ATMOSFERDEKİ EGO BULUTLARI YOĞUN VE ZEMİNE YAKIN SEYRETMEKTE OLDUĞUNDAN FARLARINIZIN AÇIK OLMASINI ÖNERİRİZ.
SİNYALLER SİSİN İÇİNDEN GELİYOR!
GÖRÜŞ AÇISI ÇOK SINIRLI..
ATEŞ AÇMAK ÇOK RİSKLİ OLABİLİR.
TEMKİNLİ İLERLEYECEĞİZ..
SİSİN İÇİNE GİRİYORLAR!
SİNYALLER ÇOK YAKINLAŞTI EFENDİM!
BU İŞTE Bİ İŞ Mİ VAR LAN YOKSA?
TOP ATEŞLEMEYE HAZIR!
İLK ATIŞTA İSABET ETTİRMEMİZ ŞART.
SAVUNMA SİSTEMİNİ DEVREYE SOKUN!
BİP
TRRR

BU BİR TUZAK!
ATEŞ
SANCAK ALABANDA! TOPU YENİDEN DOLDUR NECMİ! BU SEFER BAŞARMAK ZORUNDAYIZ!
ZAPHOD
NAPIYOSUN APTAL!!! ONLAR BİZE CANLI LAZIM!
KÜT
SONUNDA YENİDEN KARŞILAŞTIK KAYAHAN!
HELE HELE
GÜP!
YILDIZ NERDE?
CSSSSSS
LAN?
BUFFFFF
PAT
ZAPPA
YENİDEN GÖRÜŞECEĞİZ NECMİ PARLAK!
GÜLE GÜLE
SENİ VERSİNLEER ELLEREEEEEE
BEN ÖLÜYORUM NECMİİ
KAYAHAN!
ONLARI YENMEYİ BAŞARDIK..
BENİ VURSUNLAAR
SANA SEVDANIN YOLLARI!!!
YILDIZLARI ASLA KÜÇÜMSEME NECMİ.. BAZILARI İÇİN YALNIZCA GÜÇ VE İKTİDAR, AMA YOLU SEVGİDEN GEÇEN.. HERKES.. İÇİN... AH!
BÜYÜK USTA..
BANA KURŞUNLAAR
DOSTLARI, SEVENLERİ VE YOLU SEVGİDEN GEÇEN HERKES.. BUGÜN BURADA KAYAHAN'I SON YOLCULUĞUNA UĞURLAMAK İÇİN TOPLANMIŞ BULUNUYORUZ..
O, KORSANA KARŞI GİRİŞTİĞİ ONURLU MÜCADELEDE HAYATINI FEDA ETTİ.. ŞU ANDA ARAMIZDA MI BİLMİYORUM, AMA SON ANLARINDA ONUNLA OMUZ OMUZA ÇARPIŞAN NECMİ PARLAK'A DA TEŞEKKÜR BORÇLUYUZ. ŞAYET O OLMASAYDI, BU SAVAŞ ASLA KAZANILAMAYACAKTI...
DÜNYA'YA GERİ DÖN NECMİ! DERGİDEKİLERİN SANA İHTİYACI VAR!
BİR YEMİN ETTİM Kİ DÖNEMEM..
SON

SEMSERT!

UĞUR GÜRSOY

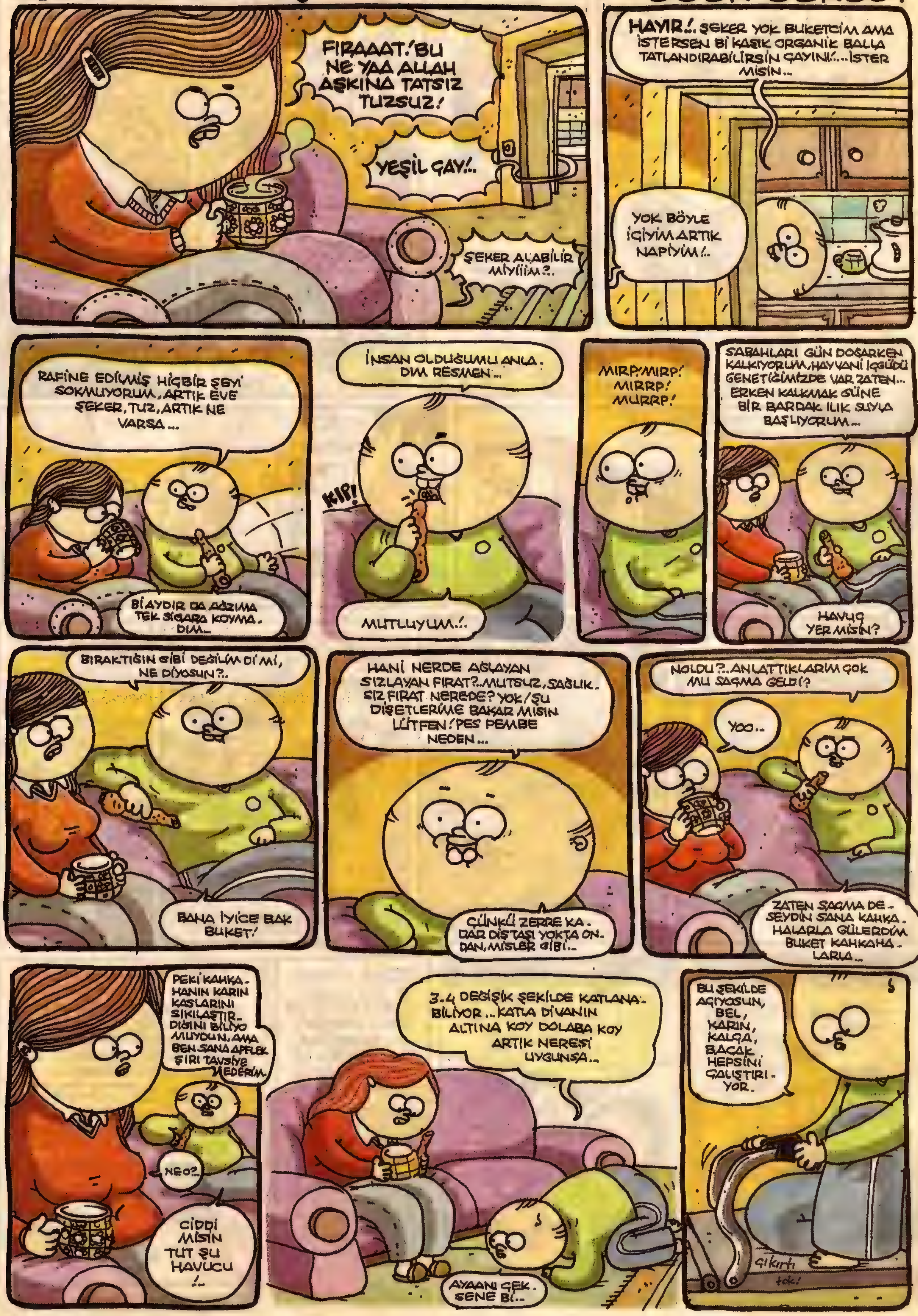

ŞU ANDA BÜTÜN KASLARIM GERİLİYO DİYEBİLİRİM...
ŞU BİİR...
FIRAT LÜTFEN KALKAR MISIN?
ISINMADAN YAPMAMAK LAZIM ASLINDA...
ŞUNA BAKAR MISIN KALÇALARIM İKİ ADET BEYZBOL TOPU GİBİ OLDU BAZEN BEN BİLE ŞAŞIRIYORUM...
SEM-SEZT!..
BUKET!..
İLİŞKİMİZİ Bİ DAA Bİ GÖZDEN GEÇİRSEK... BELKİ YENİDEN OLUR KİMBİLİR, NEDİYOSUN?
bibip! bibip!
FIRAAT, TONBİ ARTIK SENDE KALABİLİR Mİ?..
SAAT ONİKİ, ÖĞLE UYKUSU!..
birp!
BİR SAATLİK ÖĞLE UYKUSUNUN ÖMRÜ EN AZ ON DAKİKA UZATTIĞINI BİLİYOR MUSUN...
SEN RAHATINA BAK!
BAŞIMA Bİ KAZA FİLAN GELMEZSE YÜZ YAŞINI GEÇMEK İSTİYORUM BUKETCİM...
HAYATIM GÜZEL, PARADA KAZANIYORUM HEMEN ÖLMEK İSTEMEM DOĞRUSU...
UYURKEN BUNU TAKMAK DERİN UYKU SAFHASINI UZATIYO... SÜPER BİŞİY...
EV ARKADAŞIMIN KEDİ TÜYÜNE ALERJİSİ VAR, TONBİYİ SENDEN BAŞKASINA VERMEK İSTEMİYORUM...
VAAY KİMMİŞ BU EV ARKADAŞI?
TUNÇ!..
OHA TUNÇ MU?.. KUDUZ KÖPEK GİBİ ATLAMIŞ HEMEN. YANIYORMUŞ DEMEK Kİ!
ÇİRKİNLEŞME FIRAT!.. TONBİYİ ALIYO MUSUN?..
YEMİŞİM TONBİYİ, KERİZ MİYİM LAN BEN, TONBİYMİŞ.
NEYSE FIRAT BUNDAN SONRA GÖRÜŞMEYİZ İNŞALLAH!
KAPIYI İYİ ÇEK HAYATIM.
TUNCU DAR KALÇALARINDAN ÖP BENİM İÇİN HEHE!
SKTİR!
hehe.
TRAK!
mmm!
SON...

yüzbaşı
albırt
soner günday
Post Modern Zamanların Yenilmez savaşçısı
GEÇMİŞ OLSUN NAYOMİ HANIM.
HI? BU NE KONUŞAN Bİ BIYIK, YOKSA GİNE GÖRÜKMEZ ADAM MI GELDİ..!
Görünmez Adama Karşı
TÜHH! KORKUDAN BAYILDI KIZCAĞIZ..!
ULAN HENRİ İKİ DAKKA DURAMADIN YANİ KONUŞMADAN, HAYRET Bİ ŞEY YA.. BAYILTIN NEFİS BAYANI..!
PARDON KOMTANIM, Bİ AN BOŞ BULUNDUM UNUTTUM GÖRÜKMEZ OLDUĞUMU..!
ÖZET
Görünmez bi kapkaççı insanların çantalarını çalıp kaçmaktadır. Efbiay bu görünmeyen kapkaççıyı yakalayabilmek için görünmezlik hapı icat eder. Hapı ilk olarak albay Henri içer, Henri bıyığı hariç görünmez olur. Kapkaççı son olarak manken Nayomi Kempıl'a saldırır ve çantasını çalar. General Makkenzi ve albay Henri bizzat olaya el koyarlar, ifadesini almak için Nayomi Kempılın evine giderler...

BUNDAN SONRA BEN İZİN VERMEDEN KONUŞMIYCAKSIN TAMAM MI? BAK YOKSA EMRE İTAATSİZLİKTEN HAKKINDA KOVUŞTURMA BAŞLATIR AKLINI ALIRIM SENİN DÜDÜK...!
EMRİNİZ BAŞIM ÜSTÜNE KOMTANIM!
O esnada Albırt belkim bi ipucu bulurum umuduyla sabıkası olan kapkaççıların dosyalarını incelemktedir
HAYATIM BOYUNCA SUÇLUNUN BİNBİR TÜRLÜŞÜNÜ YAKALADIM AMA HİÇ GÖRÜKMEZ ADAM YAKALAMADIM ...LAN YA BAŞARILI OLAMAZSAM ADAMI YAKALAYAMASAM.. BU YAŞTAN SONRA MADARA OLMAYALIM ELE GÜNE...
GİNE EKSTRA MESAYİYE KALDI...AH BE ALBIRT ABİCİM SEN Mİ KURTARICAN BU MEMLEKETİ...PAŞA PAŞA EVİNE GİTSEN, ARTI GİDERKENDE DÜNKÜ GİBİ BİLGİSAYARI GİNE AÇIK UNUTSAN DA BENDE İNTERNETE GİRSEM GİZLİCENE, DÜN AKŞAM DENEDİM AMA BECEREMEDİM Bİ TÜRLÜ AMA BU AKŞAM KENDİME YAHOODAN Bİ NİKNEYM ALMASSAM BENDE EŞEK OLİYİM EMİ..
HI! N'OLDU NERDEYİM BEN.?
KORKMAYIN NAYOMİ HANIM EMİN ELLERDESİNİZ GÖRÜNMEZ ADAMI YAKALAYABİLMEK İÇİN BİZDE ELEMANLAR-MIZDAN ALBAY HENRİYE GÖRÜNMEZLİK HAPI İÇİRDİK...
FAKAT BIYIKLARINI GÖRÜNMEZ YAPMAYA MUAFFAK OLAMADIK SİZDE ONU KONUŞAN BIYIK SANIP BAYILDINIZ...BUNUN İÇİN SİZDEN ÖZÜR DİLERİM...
HIH KİBAR FEYZO..!
SÜPER ÖZÜR DİLEDİM EN AZ Bİ BEŞ PUAN KAPMIŞIMDIR NAYOMİ HANIMDAN HERHALDE...
RİCA EDERİM..

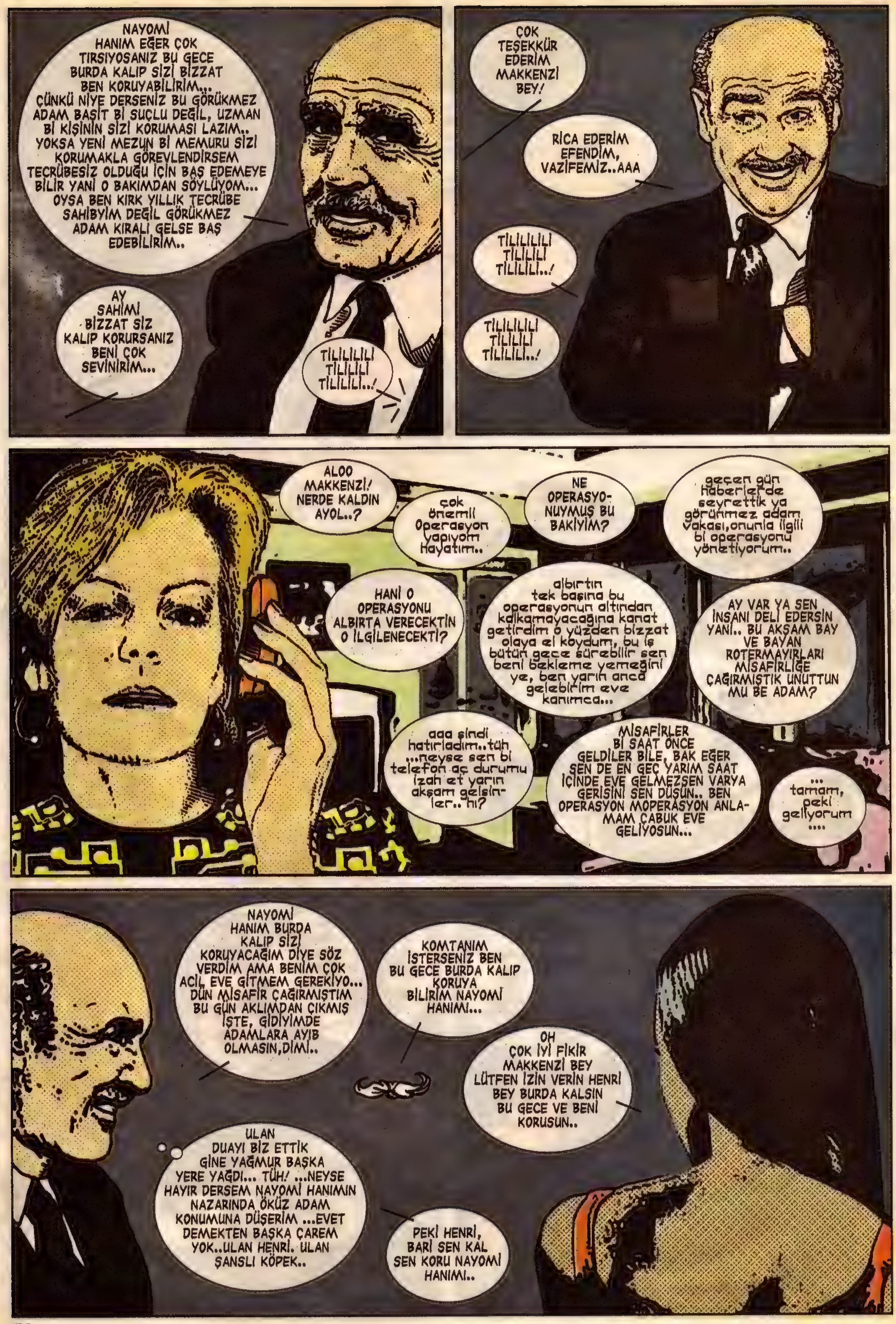
NAYOMİ HANIM EĞER ÇOK TIRSIYOSANIZ BU GECE BURDA KALIP SİZİ BİZZAT BEN KORUYABİLİRİM... ÇÜNKÜ NİYE DERSENİZ BU GÖRÜKMEZ ADAM BASİT Bİ SUÇLU DEĞİL, UZMAN Bİ KİŞİNİN SİZİ KORUMASI LAZIM.. YOKSA YENİ MEZUN Bİ MEMURU SİZİ KORUMAKLA GÖREVLENDİRSEM TECRÜBESİZ OLDUĞU İÇİN BAŞ EDEMEYE BİLİR YANİ O BAKIMDAN SÖYLÜYOM... OYSA BEN KIRK YILLIK TECRÜBE SAHİBİYİM DEĞİL GÖRÜKMEZ ADAM KIRALI GELSE BAŞ EDEBİLİRİM..
AY SAHİMİ BİZZAT SİZ KALIP KORURSANIZ BENİ ÇOK SEVİNİRİM...
TİLİLİLİLİ TİLİLİLİ TİLİLİLİ..!
ÇOK TEŞEKKÜR EDERİM MAKKENZİ BEY!
RİCA EDERİM EFENDİM, VAZİFEMİZ..AAA
TİLİLİLİLİ TİLİLİLİ TİLİLİLİ..!
TİLİLİLİLİ TİLİLİLİ TİLİLİLİ..!
ALOO MAKKENZİ! NERDE KALDIN AYOL..?
çok önemli Operasyon yapıyom hayatım..
NE OPERASYO-NUYMUŞ BU BAKİYİM?
geçen gün haberlerde seyrettik ya görünmez adam vakası,onunla ilgili bi operasyonu yönetiyorum..
HANİ O OPERASYONU ALBIRTA VERECEKTİN O İLGİLENECEKTİ?
albirtın tek başına bu operasyonun altından kalkamayacağına kanat getirdim o yüzden bizzat olaya el koydum, bu iş bütün gece sürebilir sen beni bekleme yemeğini ye, ben yarın anca gelebirim eve kanımca...
AY VAR YA SEN İNSANI DELİ EDERSİN YANİ.. BU AKŞAM BAY VE BAYAN ROTERMAYIRLARI MİSAFİRLİĞE ÇAĞIRMIŞTIK UNUTTUN MU BE ADAM?
aaa şindi hatırladım..tüh ...neyse sen bi telefon aç durumu izah et yarın akşam gelsin-ler.. hı?
MİSAFİRLER Bİ SAAT ÖNCE GELDİLER BİLE, BAK EĞER SEN DE EN GEÇ YARIM SAAT İÇİNDE EVE GELMEZSEN VARYA GERİSİNİ SEN DÜŞÜN.. BEN OPERASYON MOPERASYON ANLA-MAM ÇABUK EVE GELİYOSUN...
... tamam, peki geliyorum ....
NAYOMİ HANIM BURDA KALIP SİZİ KORUYACAĞIM DİYE SÖZ VERDİM AMA BENİM ÇOK ACİL EVE GİTMEM GEREKİYO... DÜN MİSAFİR ÇAĞIRMIŞTIM BU GÜN AKLIMDAN ÇIKMIŞ İŞTE, GİDİYİMDE ADAMLARA AYIB OLMASIN,DİMİ..
KOMTANIM İSTERSENİZ BEN BU GECE BURDA KALIP KORUYA BİLİRİM NAYOMİ HANIMI...
OH ÇOK İYİ FİKİR MAKKENZİ BEY LÜTFEN İZİN VERİN HENRİ BEY BURDA KALSIN BU GECE VE BENİ KORUSUN..
ULAN DUAYI BİZ ETTİK GİNE YAĞMUR BAŞKA YERE YAĞDI... TÜH! ...NEYSE HAYIR DERSEM NAYOMİ HANIMIN NAZARINDA ÖKÜZ ADAM KONUMUNA DÜŞERİM ...EVET DEMEKTEN BAŞKA ÇAREM YOK..ULAN HENRİ. ULAN ŞANSLI KÖPEK..
PEKİ HENRİ, BARİ SEN KAL SEN KORU NAYOMİ HANIMI..

HENRİ CEYLAN GİBİ NAYOMİYLE Bİ GECE GEÇİRECEK BEN BAY VE BAYAN ROTERMAYIRLARIN GEYİĞİNİ DİNLİYCEM SABAHA KADAR ULAN ADALET MI BU BE.. HADİ OLUM MAKKENZİ ÇALIŞTIR KAFAYI Bİ PİLAN KUR...N'APSAM N'APSAM... HAH BULDUM LAN YAŞASIN...YİHHUU MİHHUU!/ FAKAT YAPACAĞIM TELEFON KONUŞMALARINI HELİKOPTER PİLOTU RODRİGEZİN DUYMAMASI LAZIM EN İYİSİ Bİ SÜRELİĞİNE YERE İNMEK...
RODİGEZCİM BE BENİM Bİ HUYUM VAR BAŞKASININ EVİNDE TUVALETE GİDİP KAKA YAPAMIYOM..
AYNEN KOMUTANIM BENDE ÖYLE,BENDE İSKİLLENİRİM BAŞAKASININ EVİNDE TUVLETE GİTMEKTEN..?
NAYOMİ HANIMIN EVİNDEYKEN KAKAM GELDİ ÇOK ACİL Bİ İŞİM ÇIKTI DİYE NAYOMİ HANIMI KANDIRDIM HALBUSİ ASIL AMACIM EN YAKIN YERE GİDİP KAKA YAPMAKTI, BURALARDA Bİ YERDE DURDA YAPAYIM RODRİEZCİM
BAŞÜSTÜNE KOMTANIM!
KOMTANIM İSTERSENİZ BEN Bİ KOŞU MERKEZE GİDİP TUVALET KAĞIDI ALIP GELİYİM..?
YOK CANIM SAĞOL HİÇ GEREK YOK ..
SEN BENİ BEKLERKE HAVADA Bİ İKİ TUR AT,YANLIZ ÇOK UZAĞA GİTME HA..!
PİLANIN İLK AŞAMASI BAŞARILI GEÇTİ ŞİMDİ ASIL İŞ CEYSIN DAYIYI RAZI ETMEYE KALDI..
BUYURN KOMTANIM SİZİ DİNLİYORUM..
albırt oralarda mı ceysın dayı..
EN SON YARIM SAAT ÖNCE ÇAY GÖTÜRDÜM ODASINA "BU GECE GEÇ SAATE KADAR ÇALIŞACAM BENİ ÇAYSIZ BIRAKMA CEYSIN DAYI.." DEDİ KOMTANIM
...dinle ceysın dayı sana bi görev verecem şimdi..
DİNLİYOM KOMTANIM..
üç aşamalı bi görev ..birici aşamada albırta içinde uyku ilacı olan bi çay içirip bütün gece uyumasını sağlayacaksın.
ŞKAGOSPOR

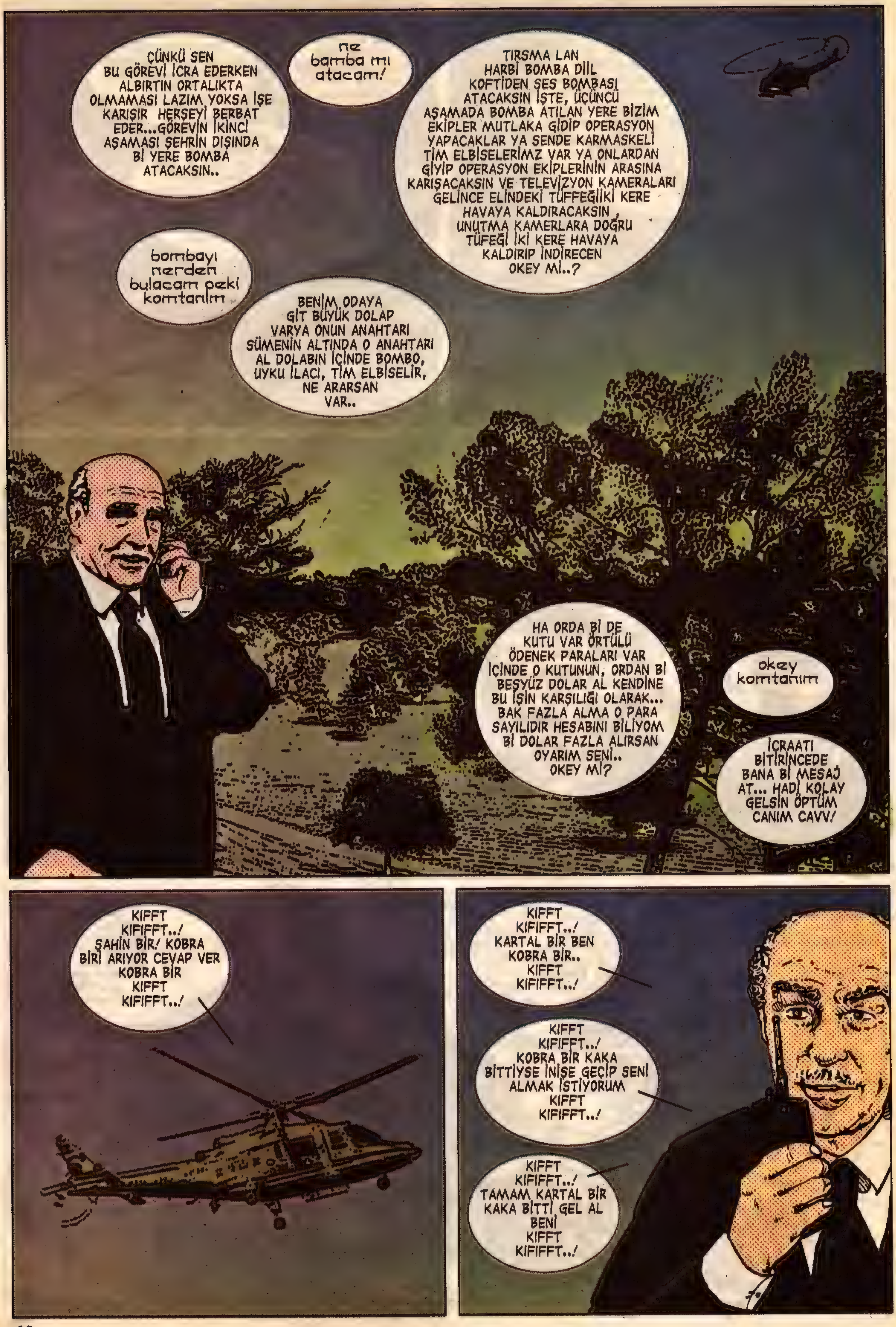
ÇÜNKÜ SEN BU GÖREVİ İCRA EDERKEN ALBIRTIN ORTALIKTA OLMAMASI LAZIM YOKSA İŞE KARIŞIR HERŞEYİ BERBAT EDER...GÖREVİN İKİNCİ AŞAMASI ŞEHRİN DIŞINDA Bİ YERE BOMBA ATACAKSIN..
ne bamba mı atacam!
TIRSMA LAN HARBİ BOMBA DİİL KOFTİDEN SES BOMBASI ATACAKSIN İŞTE, ÜÇÜNCÜ AŞAMADA BOMBA ATILAN YERE BİZİM EKİPLER MUTLAKA GİDİP OPERASYON YAPACAKLAR YA SENDE KARMASKELİ TİM ELBİSELERİMZ VAR YA ONLARDAN GİYİP OPERASYON EKİPLERİNİN ARASINA KARIŞACAKSIN VE TELEVİZYON KAMERALARI GELİNCE ELİNDEKİ TÜFEĞİ İKİ KERE HAVAYA KALDIRACAKSIN , UNUTMA KAMERLARA DOĞRU TÜFEĞİ İKİ KERE HAVAYA KALDIRIP İNDİRECEN OKEY Mİ..?
bombayı nerden bulacam peki komtanım
BENİM ODAYA GİT BÜYÜK DOLAP VARYA ONUN ANAHTARI SÜMENİN ALTINDA O ANAHTARI AL DOLABIN İÇİNDE BOMBO, UYKU İLACI, TİM ELBİSELİR, NE ARARSAN VAR..
HA ORDA Bİ DE KUTU VAR ÖRTÜLÜ ÖDENEK PARALARI VAR İÇİNDE O KUTUNUN, ORDAN Bİ BEŞYÜZ DOLAR AL KENDİNE BU İŞİN KARŞILIĞI OLARAK... BAK FAZLA ALMA O PARA SAYILIDIR HESABINI BİLİYOM Bİ DOLAR FAZLA ALIRSAN OYARIM SENİ.. OKEY Mİ?
okey komtanım
İCRAATI BİTİRİNCEDE BANA Bİ MESAJ AT... HADİ KOLAY GELSİN ÖPTÜM CANIM CAVV!
KIFFT KIFIFFT..! ŞAHİN BİR! KOBRA BİRİ ARIYOR CEVAP VER KOBRA BİR KIFFT KIFIFFT..!
KIFFT KIFIFFT..! KARTAL BİR BEN KOBRA BİR.. KIFFT KIFIFFT..!
KIFFT KIFIFFT..! KOBRA BİR KAKA BİTTİYSE İNİŞE GEÇİP SENİ ALMAK İSTİYORUM KIFFT KIFIFFT..!
KIFFT KIFIFFT..! TAMAM KARTAL BİR KAKA BİTTİ GEL AL BENİ KIFFT KIFIFFT..!

ALBIRTCIM BEN ÇIKIYORUM AMA ÇIKMADAN SANA SON Bİ ÇAY DAHA GETİREYİM DEDİM, İÇERİMİSİN?
SAĞOL CEYSIN DAYI
HADİ SANA KOLAY GELSİN ALBIRTCIM İYİ AKŞAMLAR
İYİ AKŞAMLAR.
ALBIRTA UYKU İLAÇLI ÇAYI İÇİREN CEYSINDAYI ŞEHRİN DIŞINA GİDER VE...
BOMM!
SES BOMBASINI ATIP HIZLA UZAKLAŞIR ORDAN KAÇARCASINA GİBİDE DEĞİL GİBİ..
ÇAYI İÇEN ALBIRTA FENA UYKU BASTIRIR.. HANİ SÜPER KAHRAMAN HESABI UYKUYA DİRENMEYE ÇALIŞIR AMA..
YOK AGA EN İYİSİ ŞU KANEPEDE Bİ İKİ SAAT KEŞTİRİP KALKIP ÖYLE ÇALIŞIYIM...
ANA Bİ YAŞIMA DAHA GİRDİM ALBIRT ABİ OFİSTE UYUYO..FAKAT ÖTE YANDAN UYUMADAN ÖNCE BİLGİSAYARI KAPATMAYI UNUTTUKİ BUDA İNTERNETE GİRİP İMEYİL ADRESİ ALMAM İÇİN BULUNMAZ BİR FIRSATTIR ...HEY CAN FIRSATTIR CAN DOST FIRSATTIR...

NAPIYODUM? ÖNCE ENTERNEK EKLOPIR MIDIR NEDİR ONU AÇIYODUM YOK O MUYDU..? YOK ENTERNEM MİYDİ AMAN KARIŞTIRDIM GİNE..!
KIFFT KIFIFFT..! BÜTÜN EKİPLERİN DİKKATİNE... KIFFT KIFIFFT..! BÜTÜN EKİPLERİN DİKKATİNE ŞEHİR DIŞINDA Bİ YERE BOMBA ATTILAR BÜTÜN EKİPLERİN DİKKATİNE.. KIFFT KIFIFFT..!
TÜH TELSİZ ANONSU BAŞLADI ALBIRT SESE UYANABİLİR EN İYİSİ KAÇAYIM BİLGİSARIN YANINDAN..
DIIIITTT DIIITTT!
HAH MESAJ GELDİ..
CEYSIN DAYIDAN SEVGİLER SAYGILAR KOMTANIM, İŞLEM TAMADIR...YALARIM)
ASLANIM CEYSIN BEE.. HEMEN Bİ MESAJ YAZIYIM CEVABEN, ÖRTÜLÜ ÖDENEKTEN Bİ EKTRADAN Bİ ELLİ DOLAR DAHA CEBELLEZİ ETMESİNİ SÖYLİYİM...
BU SEFER SENİN BEKLEMENE GEREK YOK AL HELİKOPTERİ MERKEZE GERİ DÖN RODRİGEZ..
YOK YAVRUM GÖRÜNMEZ ADAM OPERASYONU DİİL BU, TAM EVE GERİ DÖNÜYODUM YOLDA TELSİZLE HABER VERDİLER ŞEHRİN DIŞINDA Bİ YERE BOMBA ATMIŞLAR ..ALBIRTLA HENRİ GÖRÜNMEZ ADAM OPERASYONUNU YAPIYOLAR O YÜZDEN BU BOMBA OPERASYONUNUN BENİM YÖNETMEM LAZIM ...
yalan atıyosun..

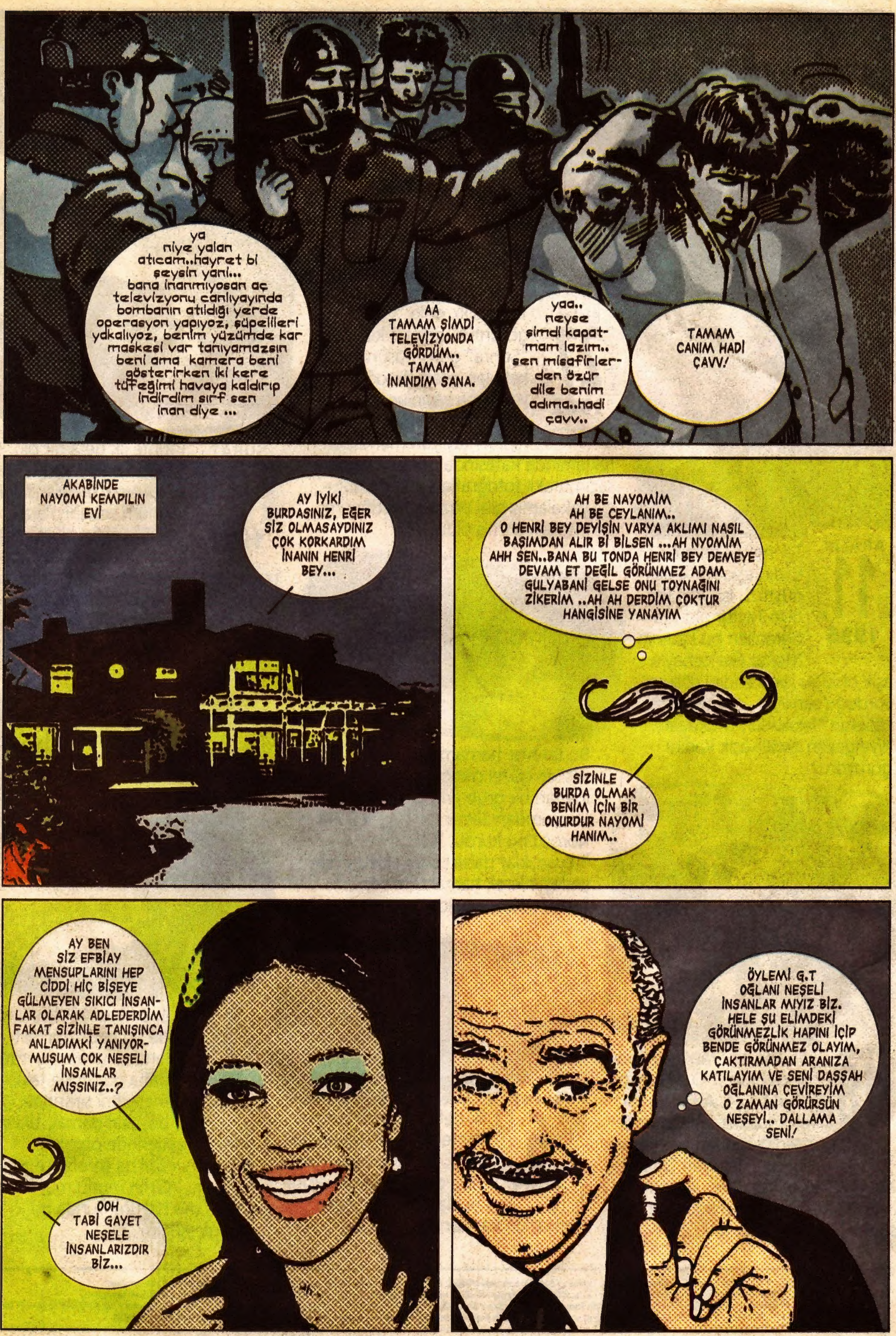
ya niye yalan atıcam..hayret bi şeysin yani... bana inanmıyosan aç televizyonu canlıyayında bombanın atıldığı yerde operasyon yapıyoz, şüpelileri yakalıyoz, benim yüzümde kar maskesi var tanıyamazsın beni ama kamera beni gösterirken iki kere tüfeğimi havaya kaldırıp indirdim sırf sen inan diye ...
AA TAMAM ŞİMDİ TELEVİZYONDA GÖRDÜM.. TAMAM İNANDIM SANA.
yaa.. neyse şimdi kapatmam lazım.. sen misafirlerden özür dile benim adıma..hadi çavv..
TAMAM CANIM HADİ ÇAVV!
AKABİNDE NAYOMİ KEMPILIN EVİ
AY İYİKİ BURDASINIZ, EĞER SİZ OLMASAYDINIZ ÇOK KORKARDIM İNANIN HENRİ BEY...
AH BE NAYOMİM AH BE CEYLANIM.. O HENRİ BEY DEYİŞİN VARYA AKLIMI NASIL BAŞIMDAN ALIR Bİ BİLSEN ...AH NYOMİM AHH SEN..BANA BU TONDA HENRİ BEY DEMEYE DEVAM ET DEĞİL GÖRÜNMEZ ADAM GULYABANİ GELSE ONU TOYNAĞINI ZİKERİM ..AH AH DERDİM ÇOKTUR HANGİSİNE YANAYIM
SİZİNLE BURDA OLMAK BENİM İÇİN BİR ONURDUR NAYOMİ HANIM..
AY BEN SİZ EFBİAY MENSUPLARINI HEP CİDDİ HİÇ BİŞEYE GÜLMEYEN SIKICI İNSANLAR OLARAK ADLEDERDİM FAKAT SİZİNLE TANIŞINCA ANLADIMKİ YANIYORMUŞUM ÇOK NEŞELİ İNSANLAR MIŞSINIZ..?
OOH TABİ GAYET NEŞELE İNSANLARIZDIR BİZ...
ÖYLEMİ G.T OĞLANI NEŞELİ İNSANLAR MIYIZ BİZ. HELE ŞU ELİMDEKİ GÖRÜNMEZLİK HAPINI İÇİP BENDE GÖRÜNMEZ OLAYIM, ÇAKTIRMADAN ARANIZA KATILAYIM VE SENİ DAŞŞAH OĞLANINA ÇEVİREYİM O ZAMAN GÖRÜRSÜN NEŞEYİ.. DALLAMA SENİ!

TARİHTE İLK DEFA...

FATİH SOLMAZ

EKİM 27 1962

Tarihte ilk defa "Önce" görüntüsünde de kel, "Sonra" görüntüsünde de kel olan adam fotoğrafları yan yana yayınlandı... Böylece kel olmaktan utanıp, kıl tüy yün merkezleri reklamında kafasında gubidik şekilli saçımtıraklı fotoğrafla sanki mutluluğu yakalamış gibi poz verme dönemi de inşallah bitmiş oldu...

ŞUBAT 9 1992

Tarihte ilk defa bir ölü, ölmekten dolayı mutlu oldu... Ayak baş parmağına ölüm sebebi olarak; "AİDS" yazan ölünün babadan kalma daireyi satıp; en az 140 Moldavyalı manitayla birliktelik yaşayarak, mutsuz yaşamaktansa mutlu ölmeyi tercih ettiği için bu denli mutlu olduğu tahmin ediliyor...

ARALIK 11 1996

Tarihte ilk defa bir kadın aşkı için çöllere düştü... İsminin Ferdiye Tayfur olduğu öğrenilen bu kadının Mokar Gencebay'a aşık olduğu için kendini çöllere vurduğu sanılıyor... Fotoğrafta; çöllerde "Mokaaar, Mokaaar!..." diye gezen zavallı aşık kadını görüyoruz...

EYLÜL 21 1974

Bu tarihte, hamamda sesinin güzel çıktığına inanan bir grup erkek, Hamamdan Sesler Korosu'nu kurdu. Bu ihtiyarcıklar daha sonra Huzurevine yerleştirilerek hamamdaki eski huzur ortamı yeniden sağlandı...

EYLÜL 18 1905

İlk kez bir araba mezarlığı kuruldu... O dönemde Murat 124, Anadol gibi otomobiller henüz üretilmediği için, araba mezarlığı da "Hristiyan Oto Mezarlığı " olarak kuruldu... (Hintlilerin ise ölen arabalarını yaktığını bilmem söylemeye gerek var mı?...)

MART 6 1941

İlk defa organik tarım yöntemiyle organ yetiştirildi... Böylece vejeteryan olup da organa gereksinimi olanların da organ ihtiyaçları karşılanmış oldu...

OCAK 29 2005

lk defa erken boşalma da bu kadarına rastlandı... Bırakın gerdeği daha düğünde takı merasimi sırasında boşalan damat, bakın gerdek saatlerinde orgazm sigarasını nasıl da şerefsizce tüttürüyor... Gelin mutlu mu, tatmin olmuş mu hiç umurunda mı eşşoğleşşeğin?...

1 Aralık 2006 • **Sayı:** 68 • **İmtiyaz Sahibi:** Erdil Yaşaroğlu • **Sorumlu Yazı İşleri Müdürü:** Bay Fatih Solmaz • **Genel Müdür:** Bayan Şebnem Kandır • **Satış Müdürü:** Bay Onur Uyandıran
Editör: Bay Bahadır Baruter • **2. Editörü:** Bay Hakan Karataş • **Teknik Müdür:** Bay Halil Küçük • **Rengarenk:** Bay Fırat Yaşa, Bay Evrim Güvenç ve Bay Serdar Karataş • **Kaligrafi:** Bay Şevki Sayışman
Ofis İdare: Bay Ali Haydar Akkaya • **Halkla İlişkiler:** Bayan Nuran Doğan • **Ofis Sorumlusu:** Bay Sinan Kaya • **Muhasebe:** Bay Ufuk Yol • **Adresi:** Katip Mustafa Çelebi Mah. Anadolu Sok. 2/3 Beyoğlu / İstanbul • **Tel:** (0212) 249 00 24 - 249 00 25 • **Faks:** (0212) 245 85 56 • **Yayıncı:** GETTO Basın Yayın Ltd. Şti. • **Baskı:** Ilıcak Matbaası (0212) 880 40 75 • **Dağıtım:** DPP • **Ebesi:** ISSN 1303 - 0124 • **AYLIK SÜRELİ YAYINDIR**
ABONELİK OLAYI •• **Tüm Türkiye 1 yıllık:** 33 YTL •• **Avrupa 1 yıllık:** 35 Euro •• **Amerika 1 yıllık:** 50 dolar Abonelik bedelini Yapı Kredi Bankası Parmakkapı Şubesi, ilgili hesaba yatırıyorsunuz, soora dekontu bize fakslıyorsunuz ve abonelik olayı başlıyo. **YTL Hesabı:** 67842920 • **Euro Hesabı:** 67947593 • **Dolar Hesabı:** 67947594